濱江日報

康德四年十一月一日發行
發行人 楊墨宣
編輯人 趙秋鴻
印刷人 呂仲三
發行所 哈爾濱道裏經緯街
印刷所 濱江日報社
電話 總務局二七七 編輯局三一七〇 營業局二二七七
朝刊 零售每份八分 一月壹圓四角 外埠加郵費二角
晚刊 每份三分 每月六角 外埠加郵費一角
◀第八四五號▶
＝本報今日共兩大張＝

英法聯軍於挪威上陸
德軍向荷蘭國境集結
西部戰綫德軍最近亦將大攻擊

斯得哥爾摩十一日發國通電：依據當地達到之情報稱：傳說英法聯合軍，十日於納爾維克港附近已登陸云。

倫敦十一日發國通電：據十一日阿爾斯搭摩之情報稱：德國軍向荷蘭國境方面數個所集結大部隊，因此之故，荷蘭國境地方，為備萬一計，一般民衆避難，及橋梁破壞等等準備業已完了，頗示極度緊張云。

巴黎十一日發國通電：於德軍北歐進出同時，歐洲戰局之各方面，漸至活潑化云，據十一日法國官方漏出消息云，法軍司令部，以最近之情形，德軍在西部戰綫，將開始大攻勢之豫想，故法當局首腦部，俄呈緊張之勢云。

德軍佔包倫和爾姆島
在加德閣德斯加哥拉古築要塞

柏林十一日發國通電：據德軍司令部發表，德國於十一日將波羅的海之丹麥領包倫和爾姆島，於無抵抗中完全佔領矣。

斯德古和爾姆十一日發[illegible]稱，據柏林電云，德國為對加德閣，斯加哥拉古兩海峽，加以防備計，做造基布拉爾達爾要塞，其於兩海峽沿岸，構築要塞，已派勞働者千餘名，向[illegible]

東亞經濟懇談會結成式
關東軍參謀長
及呂韓兩大臣祝辭要旨

新京十二日國通電：東亞經濟懇談會滿洲本部結成式席上，關東軍參謀長，呂產業部，韓經濟部各大臣祝辭要旨如左：

△關東軍參謀長祝辭 滿洲國為東亞新秩序建設之先驅，由舊東北政權之秕政而蟬脫，堂堂踏向建國理想實現之步武，與日本保持緊密·聯繫·舉國一致，向東亞再建共同目標而邁進，不勝同慶之至，茲為達成其最後之目的達成，乃謀日滿華經濟之[illegible]務也，客歲組織東亞經濟懇談會，今者更結成滿洲本部，誠為適時制宜，其前途洵堪期待，尚願當事諸君，鑑於滿洲國所負荷之經濟的地理的特殊性，痛感滿洲本部責務之重大，努力將事，以貢獻於新東亞經濟建設是所至望。

△呂產業部大臣祝辭要旨 世界各國之經濟，雖大小輕重之差異，但均為有相互依存，有無相通，始能促其正常經濟之發展，挽近西歐諸國，徒為利己的經濟政策而狂奔，卒至有如今日世界的一大經濟封鎖戰之展開，吾人處此趨勢，自救之方途唯有日滿華一體，確立東亞自主的經濟，日本觀察東亞經濟資源雖不豐富之現狀，然有拮据經營之效，滿洲國之資源開發，現不過方就其緒，中華民國為則世界有數之經濟畛域，若日滿華三國，克顧念大局的依存，確立互相之地理的民族之大道而邁進，則東亞恒久之興隆，與對人類和平之貢獻，自可期而待，此所以深盼各位確認東亞經濟懇談會之使命，實存於此，而予以絕大之協力為旨。

△韓經濟部大臣祝辭要旨 於西歐戰雲低迷之時，東洋乃快睹興亞之黎明，然現於開發途上之滿洲國，與現於建設途上之中華民國，及誘導二國之日本之三國關係，則正[illegible]新東亞再建，而愈形密切，尤其於三國互助連環協同體制下之綜合經濟之强化，實為當務之急，[illegible]國之經濟產業發展之盛否，實關於全東亞之[illegible]，尤在於我滿洲國產業之發展如何，由此現下之社會情勢觀察，結成東亞經濟懇談會滿洲本部，實具有深義，對於滿洲本部之圓滿發展，期待甚殷焉。

名譽之武功章勇士
松本太平航空中尉
將所得賜金獻與國軍

新京十一日發國通電：國軍小要部隊之松本太平航空中尉，昨夏之諾門汗事件，當時屬於興安軍騎兵隊，於事件開始，即從軍於哈爾哈河畔，立有赫赫武勳之勇士，最近依其功績，而授與名譽之武功章三級，與金 封（五十圓）同中尉，於感激之下云，「此者未免偏重，實則乃蒙軍兵士之奮戰之所賜也，故不當自己一人受此光榮」等，奈因舊部下分離各處，無可如何，故將賜下金，分為二部，一對部下戰死者，表示追福之意，一為國軍防空費，此意已向同部隊安田副官申請矣。

又松本中尉，出身於栖木市木城一三二號，係興安軍官學校第六期生，為人勇敢溫厚，於隊內堪為模範之士官也。（寫眞即松本中尉）

國兵法發布日
招待名譽一百五十家族

新京十二日國通電：協和會首都本部，以十五日為國兵法施行紀念日，特於十一日午後二時，於首都本部，開臨時委員會，關於國都紀念行事，最後之決定，當日由協和會館招待軍人家族，開慰安會，對一時開慰安會者由軍人後援會及各者贈與土產品，並對參加者，支給往復車費，此外自午後七時起，公開電影與講演會，協和會首都本部參加講演，並都下約二千協和青年團，與國軍協同，自午後一時齊集大同廣場與銀建築用地，由長春大街，大馬路，四道街，大馬路，長通路，興運路，六馬路，舉行一大行進，午後三時，至宮廷府前，三呼萬歲，以紀念此有意義之日，自午後七時三十分，放送局本協和會中央本部長，張國務總理大臣，博彥興安局長之「國兵法施行講演」云。

射殺平田警佐之
趙江海匪團九名就縛

首都警察遊動班，對懷德縣生現住前郭旗查干吐莫屯匪首趙江海（三江）以外九名之匪團，一舉檢舉，同時，獲得大小兵數十枝，子彈千餘發，自去年八月，至十月下旬間，與老頭好，占七國等之匪團合流，計四十餘名，編成騎馬匪團，由前記之趙江海指揮，出沒於長春，懷德，長嶺，前郭旗，農安乾安等各縣，殺人强盜，去年九月一日，在懷德縣，平原由同縣公署警務科平田警佐，率自衛團長外三名，已被其射殺事件，已判明矣。

（寫眞：被縛者為匪團及各種兇器）。

因德軍進出北歐
巴爾幹諸國益感危懼
將開協商國緊急會議

君士坦丁十一日國通電：因德國之進出北歐，現在巴爾幹諸國間，以德國北歐作戰告一段落後，德國為確保石油，食料之死活的補給路，或將開始向東南歐行動，此種危懼，頗為熾烈，觀以下之情勢，英法與德軍勢力，德佔優位，不可掩蔽。

一，英法近東軍，担當同方面之守備，雖有充分之兵力，但無有能實行大規模遠征之準備。

一，英法由敘利亞，巴勒斯登，埃及，能向巴爾幹運送之兵力，最大限度，不過二十萬，但德國，能出動其倍數之兵力。

一，英法向近東方面派遣充分之陸軍補給其兵站一，輸送能力不充分。

一，英法之近東空軍，到底不能對抗德國空軍，且英法兩軍當局，率直承認其劣勢，此尤使巴爾幹諸國危懼不安云。

十五日實施之國兵法全文

●國兵法

第一章 總則

第一條 帝國人民之男子，依本法之所定，有服兵役之義務，但有同盟國之國籍者，衹依志願而服兵役。

第二條：關於依志願被編入於兵籍者之兵役，依勅命之所定。

第三條：被處六年之徒刑，或禁錮以上之刑者，不得服兵役。

第二章 服役

第四條：兵役為三年，被徵集為國兵者服之，[illegible]使於服役期間在營。

第五條：國兵合格者[illegible]各款之一者，其在營期間，以軍事上無妨為限，得依勅命之所定，縮短一年以內。

一，屬於無須在營三年之兵種者。

二，有教養而在營中之成績優秀者。

三，治安部大臣認為有特別之事由者。

第六條：國兵在營中，對於定員為過剩者，其在營期間，得縮短之。

第七條：依前二條之規定，縮短在營期間時，於服役期間內，置未入營期間，或休武期間。

第八條：徵集為國兵者，使於徵集年之翌年四月一日入營，但於戰時或事變之際，或其他有必要時，不在此限。

第九條：服役期間，自為國兵入營之年，四月一日起算之，但對於犯罪或無正當事由，而遲延入營者，自入營之日起算之，於戰時或事變之際，或其他有必要時，得變更前項規定起算月。

第十條：對於國兵（包含為國兵應入營者）因疾病，或其他身體或精神之異常，不堪服務兵役者，免除兵役。

德商輪布列敏號
為英國潛水艇擊沉
德兵一千五百名均溺死

亞摩斯德丹十一日國通電：據十日到達當地之消息，謂最稱華美之德國巨船布列敏號（五〇，〇〇〇噸），正輸送德軍乃突為英國潛水艇所炸沉，而輸送中之德軍一千五百人均已溺死，又英國海軍當局，因作戰上之關係，乃秘不公表云。

君士坦丁十一日國通電：德國之北歐作戰，予巴爾幹諸國以甚大之衝擊，十日土耳其官方消息云，巴爾幹諸國，為討議共同對策起見，舉行協商會議之氣運，頗為濃厚。最近羅馬尼亞，希臘，猶哥斯拉夫等之間希望，開催協商國會議之聲，非常高昂，德國之侵略斯堪的那維亞，小國間，擬如何努力維持中立，已證明無益，巴爾幹諸國，此際決議，斷然加入英法側參戰，我等土耳其之地位，不是中立國，故稱為非交戰國云云。

東南歐亦呈緊迫之狀
意國之去就極堪注目

布達佩斯十一日國通電：與北歐之動亂，併行東南歐之情勢，亦俄呈緊迫之狀，與東部國境德軍集結報道相併，更聞法近東軍總司令魏幹將軍，已急自巴黎乘機飛至貝爾托，且於同地已招集英法近東軍首腦舉行協議，一方同方面之德軍，現在何時均可開始行動而待機中，又英國海軍之一艦隊，目下已集結於埃格海達日海峽，此者蓋擬通過此之海峽而至黑海，自此種緊張之各方面之情報論之，巴爾幹諸國之外交方面，均恐英法與德國不挨斯堪的納維亞戰爭終了，首先爭取巴爾幹方面之戰略的重要據點，彼時之最大期待，係為將意大利招入自己陣營內，但意大利近當表明意向之說，益為有力，英法側如果失去斯堪的納維亞，則所餘之對德攻擊者，僅為巴爾幹近東方面，如是意大利如果參戰，則此方面之中立諸國，將全被捲入戰禍中，是以各國對於事態之發展，莫不戰戰兢兢恐懼萬分云。

全國警務廳長會議
由昨日起開會三日

新京十二日發國通電：今年度之全國警務廳長會議，自十二日起三日間，在治安部會議室開催，第一日午前九時開會，中央由于治安部大臣，澀谷次長，谷口警務司長，各科長，地方側，各省警察廳長，及治安部最高顧問松井少將，花谷高級顧問，總務廳星野長官以下各關係者，百餘名出席，首向國旗敬禮，對殉職警察官獻禱後，由于大臣，星野長官，谷口警務司長訓示後，有平田最高檢察廳長致詞，午後，對警察教養警備關係，指示之整備擴充，依經濟統制之强化始，有經濟警察之新設，伴逐國兵法之實施，依暫行民籍法戶口調查之實施等，以使國內治安之確保，行政警察部門，亦當着着擴大强化，特為計畫經濟之全面的進展，國民生活之法制化，使民心無反響，故國家保育機關之警察行政之運用，實可期待，各科長之指示，成為向所未有之國策的決意，對新法令之實施，有相當之預備云，再第二日，於前日相繼開催，行種種之懇談，第三日神田企畫處長，及松井最高顧問之講話云。警察行政對一班擬加協議之懇談云。

蘇聯陸軍部隊
陸續向瑞典輸送
以牽掣英法之聯合軍

羅馬十一日發國通電：十一日達到羅馬之情報云，蘇聯於北歐戰火擴大之同時，逐行軍隊之大集結矣，目下，陸續向瑞典輸送中云，由蘇聯艦隊，護衛陸隊輸送船，同時，並對瑞典加以示威之模樣云，據此，不難明瞭其與德國共同作戰之想像矣，蘇聯軍於瑞典上陸後，或橫斷同國，向挪威進出云。

昂格拉十日發國通電：十一日據到達某方面之情報稱，蘇聯於斯坎的維亞半島，為牽掣英法聯合軍之行動，有出以佔據芬蘭及瑞典北部一帶之說。

英法德海戰
已歷三十小時
軍艦數百飛機一千五百架

羅馬十二日國通電：歐洲戰亂已展開為挪威之爭奪戰十一日斯帖伐尼通信斯德哥爾摩來電，報稱此次海戰，雙方俱調動一百餘隻艦船與大空軍，全戰線綿亘六百公哩，為未曾有之大規模戰，其所報道如左：

英法兩國軍與德國軍現在於北海上，展開全戰綫達六百公哩之大海戰，綜合全戰綫，英法軍調動艦船總數推定約一百五十隻，飛行機六百架，對此德國方面，艦船總數一百隻，飛行機一千架，戰鬥已達三十小時，戰果尚未判明，恐在十一日內，可決最後之勝負，現在雙方至少約擊沉二十隻軍艦，其中半數，係比較的大型。

斯堪的納維亞半島
全水域編入新交戰區
美大總統已於宣言簽字

華盛頓十一日國通電：戰火擴大於北歐之同時，於是美國政府之中立法適用範圍，據觀亦必因而擴張，果然羅斯福大總統於十日，對於斯堪的納維亞半島，周圍全水域編入「交戰區域」之宣言，遂行簽字。

新編入之「交戰區域」，係由挪威之卑爾仁港，繞斯堪的納維亞半島一週，自東經四十四度，以至北緯七十度地點，而達於位於南方之蘇聯之海岸，而在同日之宣言，雖未發動中立法「現金自國船條項」但一似現在北海續行中之英德海戰之結果如何，似有發動之模樣云。

蘇聯擁護德國

莫斯科十一日國通電：對於此次北歐動亂蘇聯之動向，成為列國注視之焦點，蘇聯政府機關紙，依斯麥斯加十一日，開始揭出分析新情勢意義之社說云，德此次作戰因英法側之侵犯中立而出不得已之舉動也，而其結果德之戰略的地位必至壓倒英法側，蘇聯只管擁護德國之立場也。

興亞院聯絡部長會議
在首相官邸開催

東京十二日國通電：興亞院連絡部長官會議之第一日，於十一日午前九時，在首相官邸開會，除總裁米內首相，副總裁有田外相，畑陸相，吉田海相，櫻內藏相及柳川興亞院總務長官，鈴木政務部長官，並現地方面之森岡華北，津田華中，竹下蒙疆，水戶廈門各聯絡部長官，柴田青島出張所長等之外，尚有堀內外務省東亞局長，相田大藏省理財局長，武藤陸軍省軍務局長，阿部海軍省軍務局長暨其他關係官等出席，首由米內首相對於日本政府因國民政府成立所應對應事變處理新階段之方針，致以訓辭，次由柳川長官指示對華建設之諸方針，至十時十分，暫事休憩，及至午後二時半，又復開會，當由各聯絡部長官分別報告現地之狀況，以此為中心，而行交換意見云。

封鎖丹挪
在美資本
美公佈行政令

華盛頓十一日國通電：值此德國制覇於北歐之際，對在歐投資之北歐各國美當局之態度殊堪注目，十日羅斯福大總統已公佈實行封鎖丹麥及挪威之在美資本，並其他各國匯兌之行政令，其措置大概為防止德國沒收丹麥挪威之在美資金，又據可靠消息謂前記兩國之在美資金，根據確實調查合計已達到二十三億金元之巨云。

英法求比利時
助援英法聯軍

布魯舍爾十一日國通電：比利時之貝爾格通信社報稱：十一日午後，英法兩國政府，已將要請比利時政府援助聯合軍之旨發表等等，關於右項，半官界熟悉消息者，談話如左：比利時關於國防，已有充分之準備，故英法雖要求作戰上之援助，既無應從之必要，亦未必獲得何等之利益也。

英艦隊突破
德國機雷網

斯得哥爾摩十一日發國通電：英國艦隊，為遮斷瑞典與丹麥間，德國之連絡，行以必死之活躍，據十一日斯德哥爾摩到達之情報稱，英國艦隊，於十日夜之海戰，已將斯喀基爾拉克海峽，德國敷設機雷網突破成功，又於此海戰，受損傷陸軍部隊，輸送之德國輸送船二隻，由瑞典巡洋艦護送之下，往瑞典領馬斯特蘭特港航行，其中一隻，中途沉沒，他一隻，勉强到抵目的地，故右輸送船，被瑞典叩留云。

滿映宣傳
國兵法工作
獲得相當成果

新京十二日國通電：為使滿人，知悉國兵法之重要性，弘報處特主辦之第二次滿映國兵法宣傳工作巡迴放映，以二月九日於昂昂溪放映為始，逐次於滿洲里，海拉爾，齊齊哈爾，訥河，嫩江，克東，北安，孫吳，黑河，海倫，綏化，呼蘭，雙城，西崗子，奇克，遜河北滿十七處巡迴放映，收得顯大成果，並已於最近無事終了，但巡映班，於三月二十日，自北邊奇克向遜河移動之際，於距奇克十二公里之地點，突遇大雪，以至迷失進路，故而以攜帶用之無線電信機，發出「警告其第二信號」，已經駐〇〇同映寫班譏田技士，轉至滿映本社，因而得救，此次工作，頗得好評云。

滿蒙開拓館
行將竣工

東京十二日國通電：因開拓民送出之激增，致新潟，敦賀，神戶，下關之出發港，當開拓民渡滿期發生宿舍困難，故滿洲移住協會，為使開拓民，自日本出發渡滿最後有意義之一夜，並對開拓關係者之渡滿渡日謀其利便，首為往復日滿間最多之新潟市流作場港，以十六萬圓，自昨年十二月，建築滿蒙開拓館，近將竣工，初代館長，亦決定滿移理事碓茂氏，五月四日舉行開所式，而開始事務。同館係總工費九百萬木造二階建築，一二十六室能收容五百名，寢室之外有食堂兼講堂，圖書館，談話室，會議室，浴場及病室，洗濯場，設備完善，再該協會於敦賀下關兩港附近，亦計畫設同樣開拓館云。

汪精衛氏胞姊
汪兆娥女史
由漢口赴南京

漢口十二日國通電：自江西省永修縣之遊擊匪據地帶被皇軍所救出之汪精衛氏胞姊汪兆娥女史（六九）自本月一日以來，即於漢口中央旅館從事靜養之中，茲於十一日午後四時許，由漢口搭乘柴丸，而前往其胞弟汪精衛氏引領翹望之南京云。

緊要聲明

濱江大世界和平公司（大舞臺）為已將財產出售積極清理上次登報請持股票到公司註冊誠恐遠處通知不週今再展期一個月（至五月八日為終止）務請各股東迅速來公司註冊急待結束權利關係萬毋自棄特再奉聞

和平公司清理委員會啓 四月八日

4407

興亞

中共內部抗爭激化
朱德之軍事派與周毛政治派對立

太原十日國通電：蔣共相尅激化，反共陣營內部復分積極的滅共派與消極派兩派，而共產陣營內部，亦因蔣共問題，而結成朱德，彭德懷，賀龍，劉伯誠，林彪等之軍事派與毛澤東，周恩來等之政治派，該兩派之軋轢，日不亞於前者，極堪注目。

茲據達到太原之確報，朱德軍事派之主張爲：一，對日抗戰，誓必繼續到底，我等最後之目的，則爲社會革命，（赤化中國）故爲一步着手則爲民族革命（對日抗戰）此爲先決條件不可或忘者也，乃現在抗戰陣營內部，國民黨之態度，極爲軟弱，非特有妥協的傾向，且又恐共產黨之勢力增强，暗中擴大反共運動，以致全軍戰意沮喪，投降者迭出，國民黨既弄出如斯事態，故我等應於事實上掌抗戰支配之大權，在中國確立共產政府，我等爲貫澈初衷雖與反共陣營武力抗爭在所不辭。

而對於毛澤東，周恩來等盲從蔣介石之徒輩極爲不滿，暗中與八路軍將領策動，以期成其大事，而毛澤東等之政治派則主張爲：

一，蔣共合作之決裂，直不啻對日抗戰之拋棄，故我等仍應合作，繼續抗戰，而漸次邁入我等第一義的目的之社會革命，朱德等謂抑制反共陣營，仍可繼續抗戰云云，實乃大錯，蓋共產黨若尊從蔣介石，則反共空氣，即可自然解消，反共空氣之濃化，寧可謂朱德之責任，尤其山西省內之八路軍攻擊同胞之山西軍，慘殺實情更是朱德之罪也。

我等眞正之目的，固在於赤化中國，但其第一步之繼續抗戰，無論如何亦得蔣共合作到底。

而痛烈攻擊朱德，誠以此爲其强硬主張，大有欲打倒朱德派之傾向，兩者對立，益復激化云。

經濟

全滿煤油聯合會改組 經營一元的配給事宜

新京十一日國通：全滿各地，向來以十四處之煤油販賣會社配給煤油，對於軍需爲謀其配給合理化起見，前曾結成之全滿煤油販賣會社聯合會不過爲各該會社之聯絡機關而已，茲決將該聯合會改組以便實行一元的配給，因之該聯合會當即於十日開第四次總會，決議改組舊聯合會，新組合出資金刻由政府在審議中，大體當爲一百萬圓或二百萬圓之譜，按照各販賣會社之資本作爲出資之比率，其役員已決定如左

◇理事長　廣瀨宗壽

◇副理事長　西山泰清

理事及監事由左列各販賣會社選出代表任之

理事　奉天，哈爾濱，營口，錦州，安東。

監事　齊齊哈爾，延吉，牡丹江。

完成期近之國都新京建設計劃

克服資材難，年年整頓之國都，爲新興滿洲國之中心，現在國都新京之偉容，已可與北美華盛頓並駕齊驅，而受內外之注視，此理想的近代都市形態，日日在改進中。

回想大同元年三月，開始在廣漠的原野，路上國都建設第一步後，僅八年間，國都之總面積，實達東京市之七成以上，而超過倫敦市一倍半，內外觀同時皆可以見諸劃期的建設。

自大同元年三月至康德元年十一月之五年半，則所謂國都建設第一期五個年計畫之實施時代，在事業執行區域，百平方粁中除去已成街市，在二一方粁的地域，投下工費三千四百萬萬只要沒有已設之建築物，則各種計畫頗可自由樹立，但爲建設國家百年之大計起見，即使一條道路，一塊土地，也作爲極周到的都邑計畫的必要，第一期事業不過是所謂籠統的計畫，但一些崎嶇不平之丘陵，轉瞬之間，已成爲四通八達的平坦道路，而公園及其他住宅，商業工業各地域等之分佈配置業經完了。（未完）

廣西省西南地區綜合戰果

南寧十一日國通電：自上月末起，於廣西省西南地區之掃蕩戰日本華南軍所獲之綜合戰果，敵軍交戰兵力一萬遺棄死體一千三十，與因空爆而死者合計數千名，捕虜十，鹵獲武器彈藥等已達多數云。

各地新聞

於奉兵法實施前 開徵兵準備座談會（於奉天市公署會議室）

△協和會　黑岩省本部事務長外一名。
△軍人後援會　沼尻主事外一名，市辦事處員。
△警察署　岩井大和警察署長。
△司會　鈴木國通奉天支社長。
（出席人總數共六十名）

鈴木支社長（司會）辱煩諸位於叢忙中，惠然蒞止，至爲感謝，因此次於奉天省各地所施行之康德七年度之募兵，乃爲最後者，且亦可謂爲近將施行之國兵法之先聲，故其結果由種種之意義，極可重視尤其因自軍管區司令部以至省公署，市公署，協和會其他，皆非常熱心以担當募兵檢查，諒必得有極貴重之經驗，且所見所聞之美談，定亦不少，以茲極欲諸位直言無隱，以期關於近將施行之國兵法之準備萬全，且欲使民衆皆澈底知曉滿洲國之爲劃期的新制度，即所謂國兵法之爲何物，用特先請各班之班長，試述檢查狀況焉。

第一檢查班長兵事處長于上校，簡單言之，康德七年之募兵成績，由全體上觀察，實較向來異常良好，其最顯然易見者，即因事故未受檢查者少，又正事件之發生亦少，所謂忌避募兵之惡俗，於第一班，亦非常之少，但其檢查處所共計十一處，其中特認爲優秀者，乃爲西豐縣。（未完）

亞洲大戲院
（今日開演）
掌上珠
藝華公司有聲對白優秀鉅片
李麥　徐琴芳　范雪朋　蕭英（主演）
下期開演 藝華公司有聲對白巨片 又一女人

馬迭爾影院
今日三點開演
龍鳳鳴　德國歌舞愛情滑稽名片
一
藝海遺恨　法國影界愛情社會名片

大同電影院
今天演
（一）△香艷奇情機關武俠長片 三集 文武香球
（二）加演 明星警世香艷愛情巨片 黃金之路
本月廿日准演！ 前後集 木蘭從軍 繼續公演

東北戲院（道外升平二道街）
今日開演
兩部巨片同時合演
明星公司出品 首集 蠻荒之花 主演 胡蝶 鄭小秋
同時加演 勇孝子

華樂舞台
早　趙艷秋 于亞南 翠婉茹 美艷君 張盛庭 任翠鶴 任寂卿 全班合演
寶蟾送酒 紡棉花 坐樓殺家 水簾洞 賀后罵殿 翠屏山
晚　張韻宸 于亞南 張盛庭 翠婉茹 任翠卿 王匯川 鑫艷秋 張桓戀
五本 狸貓換太子

新舞台
早　胡艷君 蕭麗華 李春元 方寶成 金美玉 劉鴻霞 金桂英
晚　蕭麗華 李春元 方寶成 劉鴻霞 金美玉 金桂英 劉鴻霞
三河縣 雙婚配 一二鐵公鷄 全本空谷蘭 周紫琴 三四本鐵公雞 書囊計 花爲媒 黃氏女遊陰

中央大舞台
早　張海濤 周少樓 榮富華 胡艷秋 小麗華 李淑艷 花鈴霞 銀翠霜
晚　胡艷秋 花鈴霞 周少樓 銀翠霜 胡艷秋 李淑玉 小麗華 卜尙吉
四杰村 頭本萬里長城 洞房認父 伐子都 二本萬里長城

國泰（道外十六道街 電話八九一八一番）
今天開演新片 優待券末日有效
李三娘
周璇 舒適 周鳳 主演
追魂兒 咬臍郎井台認母 送血書 李三娘夫妻團圓！
悲哀！凄凉！
明星公司攝製古裝對白有聲悲哀巨片

有聲大戲院（哈爾濱道外六道街 電話八九七五番）
今天開演新片 優待券末日有效
少奶奶的扇子
奇峯突出！ 愛情新片！
袁美雲 陸露明 梅熹 主演
新華影片公司出品 對白有聲愛情巨片
與自己女兒爭風 娘有苦心！ 爲保全女兒幸福唯有犧牲！
戀愛把戲 一應俱全 女人玩意 盡在其中

大光明電影院（道裏中國九道街 電話六九五二番）
偵探新片
夜明珠
明星公司鉅製
本月十七號 堂堂公演

今天最後一天 決不另延 來者從速
李三娘
主演 周璇 舒適 周鳳
午後一點開演
下期演 城記影
主演 嚴月閒 舒適 白雲 嚴月冷 龔稼農 編導 張石川

平安電影院（電話四七一二番）
今天演
情天血淚
戀愛不能無義務 義務乃戀愛之母
新華公司有聲歌唱對白佳片
金燄 袁美雲 梅熹 一虹 韓蘭根（主演）

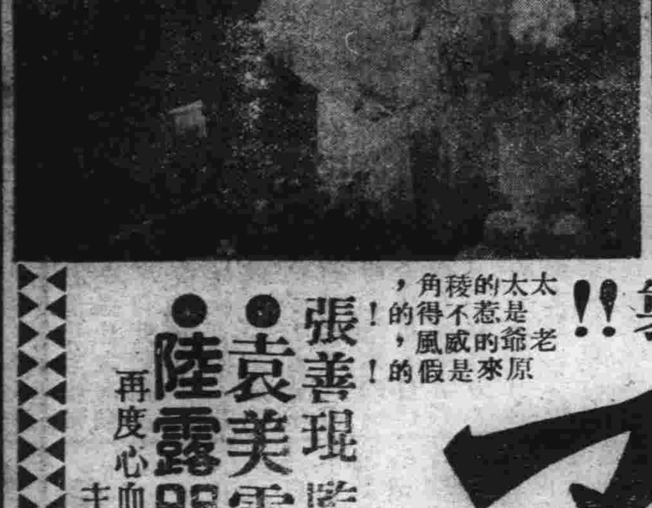

巴拉斯（道裡中國七道街 電話七五零四番）
今日隆重公映
◎十二日起至十七日連演六天◎
每日上午十一點開場
票座擁擠 請多原諒
長短期免票 一律末日有效
萬人仰望 一致公認 首屆巨時代化的佳片

華新公司獨霸銀壇榮冠世界的偉大喬皇香艷浪漫幽默豪華鉅製！！
少奶奶的扇子
張善琨監製
袁美雲 陸露明 再度心血結晶主演
△梅熹▽ △尚冠武▽ △劉瓊▽ △姜修▽ △尤光照▽
太太的稜角，是不惹得的！老爺的威風，原來是假的！
珠聯璧合 絢爛奪目・
珍珠衫 再接再厲的新片 注意期演
佳片當前 先睹爲快 一千載時 良機難再
有哭的地方是！有笑的地方是！有勾情的地方是！有罵俏的地方是！
◎◎◎◎ 寫盡了閨房的瑣屑 全揭開劇中的黑幕
少奶奶的扇子！ 攝得天昏地暗！ 攝得海倒江翻！
母親的秘密，只有爸爸知道，女兒的疑心，當時可是眞的，

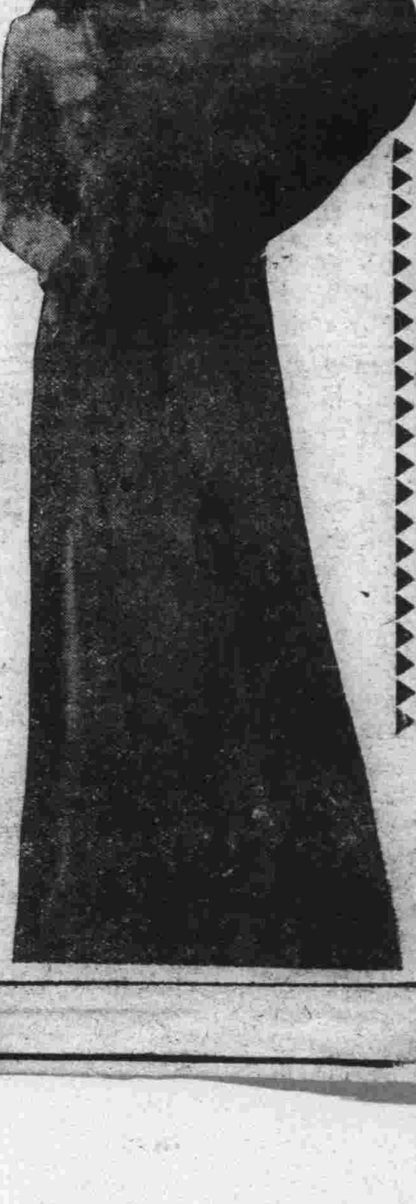

〔第三種郵便物許可〕 康德七年四月十三日 星期六 濱江日報 陰曆三月初七日 第八四五號 第三版

道外頭道街 昨晨空前大火警
因灌救缺水延燒達七小時二十二戶 損失金額共值約四十餘萬圓

三春季節風高物燥

值此風高物燥之三春季節。極易引起火警事件之發生。故警廳保安科，前曾通令全體市民，對於火事，格外當心。不意昨日（十二日）道外北頭道街，及昇平街拐角處，二層鱗比樓房，不愼於火。全部被肇焚如。記者聞訊馳赴現場調查。正值行人團觀，消防隊員，實施撲救工作中。但終因當日，春風驟起，助成火威。以及近日以來，道外各區域，水料奇缺。各消防車，遂已趕至現場，擬行施救。但以井水缺乏灌用不足。只有望洋興慨，往喚奈何。因之始由此原因，造成本年度，空前未有大火警。茲將調查所得，誌之如左：

道外北頭道街，與昇平街拐角，所在之二十七號門牌，羊肉館俊發號。於日前十一日夜間，顧客離門之後。即由櫃夥，收拾一切，預備休息。詎是夜一時半頃，正全體入睡中。不意至次日（十二日）午前四時十分許。該院更夫，忽發見該羊肉館內，濃烟上冒，心知有異。乃行大呼衆人，以及各隣近居民，皆被驚而起。當即報告該管昇平派出所並通知道外消防隊，蒞場撲救。不意終因風高物燥，助長火勢。雖於道裡外，及南崗消防隊，全體人員，極力撲滅下。其勢迄未稍然。直至午前十一時許，始救熄。該派出所，爲防發生意外計。特由全體警士，在塲警戒，據調查所得，崇受損害者，爲同發公義興厚，會友棧等，及各住戶，計二十二家。所燒房屋，一百二十二間。損失價額，約值國幣四十餘萬元。又附近一糧米店，爲私圖暴利起見。於後院某暗室中。積儲白面，大米，爲數極夥。亦於同時，慘被焚毀，顆粒無存。因之，目睹火事之附近居民，均額手稱快。以滑稽，口吻談稱，平日我等，購買米面，斤兩皆無。今爲火神爺所用，當然不能拒絕也云云。然亦趣聞矣。該羊肉館，爲馬體嶺（山東深縣人，三十九歲）郭善存山東深縣人三十歲二人，合資開設。但於起火當時，及衆人呼救之際。馬體嶺，巳畏罪潛逃。其妻及郭存善，以及櫃夥一名，均已移送正陽警察署。至起火原因。現尚未能詳知，惟據傳言係該羊肉館，烟囪冒火，烤着板壁所致。所幸，損害程度雖深。並未傷人。僅義興厚油棧，任經理，因該號後院，私自積存，火油，豆油，爲數甚夥。且將積儲火油，三間房屋。均用鐵板鐵障，嚴密堵塞，用防消息外洩，於相當期日，藉圖暴利。今次突然發生火警，急切之間，旣難開啓。而且火災發生以後。各消防車，因灌救缺水之任某，目睹價值鉅萬之油類，不能近前洒水援救。因徒手興歎。且鐵板障碍，慘被焚毀，瞬間消滅。心中特別痛惜。大有不欲生存，投身火窟，了却殘生之念。因此憤身前縱，擬即欲葬身火堆中。現遂致於火燄爆發之際，爲炎威所灼，傷及面部。已送入醫院治療。但聞並無生命危險云。

紀元二千六百年 慶祝行事中之 防衛鐵壁結成
各部區劃及担當者決定

友邦紀元，二千六百年，慶祝事業。濱江省，慶祝委員會，本照會議，現已決定，開催北滿防衛大展覽會。於日昨會在省署會議室，開催準備打合會。決定當日，出品內容，及担當機關，並其他事項。開會日期。已預定，由五月下旬，至六月上旬，一週間。乃至十日間。且此次展覽會，爲全滿最初之大規模舉動，用期將來，北滿在防衛上，防衛鐵壁，毫無遺憾。各級國民，均應廣義普及。（防空，警備，國兵制度，國家總動員等）企圖國家防衛體制之整備，澈底强化。茲將所規定之區分，及担當機關，如左：

軍事防空，第四軍管區司令部，江上軍。國民防空一般（省市警察廳，空務協會哈支部 哈市協和義勇奉公隊）鐵道防空（哈鐵路局，哈爾濱鐵道工廠，哈鐵警護本隊）水上防空（北滿江運局）防空通信（電電哈管理局）燈火管制（電業哈支店，哈爾濱交通會社，哈爾濱自動車協會）防毒救護（軍醫學校，治安部病院，哈醫科大學，滿赤哈支部，滿赤哈爾濱病院，醫師會，獸醫師會，齒科醫師會，國防婦人會，藥劑師會）工作（哈爾濱工業大學，土建協會，哈爾濱支部）等。屆時，決定熱烈舉行云。

北滿江運局 各線客船配置決定
各船修理竣事升火待開江

江運局於開船之前，對舊航路名稱，一律廢止，並已制定船舶運航之區分等情，已誌前報。現該局對於各客船之配置及運航預定表，亦已決定竣事。茲將各客船配置之航綫，誌之於下：一，哈佳綫，哈爾濱，慶瀾，北安。二，哈富綫，濱安，綏成，濱江，海星，威遠，德元，天安，天泰。三，哈扶賚綫，陽山，珠山。四，佳黑綫，上海，西京。五，佳虎綫，新京，三江。六，佳蓮綫，蘭西。七，黑漠綫，紹興，亞洲，北海，永安，午城。八，黑金綫，鴻麟，同昌。九，黑奇綫，光裕。十，額爾克綏綫，立山。十一，虎東綫，銅山。十二，虎黃綫，同秦。

國兵實況視察途次 阿城縣街漫遊一瞥
民風古樸衣飾無華 稅收佳良贈額褒獎

在劉鏡瀾署長，姜步茲中尉，和我們坐在東合園飯館，一面大吃大嚼，開話一切，及漫談阿城警政時嗣後，又談至，關於白城遺跡。

白城遺跡

在古都的阿城，『白城』要爲第一之名勝了。誰都知道，白城是古代大金國兀朮將軍，所佔有的。所以一般人們，來至阿城，雖然沒有閑暇工夫，可以到距城南十數里很遠的白城子去。但是，關於白城的古蹟，都要加以詢問的。據劉署長談稱，白城位於城南。現在之白城，所有城週舊跡以及傳稱，金兀朮點將台之遺跡。尚可仔細辨別。有跡可尋。不過僅爲土丘而已。其他，並無任何等可尋資料。白城以內，均爲農民居住。並開墾耕種。尤以白城所種之蒜，好似稱爲阿城，唯一之名產呢。

夜話商工

承氏勸部隊的姜中尉，和劉署長，兩人熱誠的款待下。在我們由飯館中，吃完晚飯之時。起初，我們打算，和姜中尉，同往他所住的，什麼義豐旅館裡去投宿。以便渡過一夜光陰。以後因爲說是，沒有好的旅館。所以最後，在計議之下，決定由劉署長，送記者，和大北王君，同至十字街南 義盛號商店借宿。至該號之後，當爲介紹該號執事，並承熱誠招待。而在該號客室中，住了一夜。但於未睡覺之前，大家閒談之下。關於阿城的商工實況，以及農民居住，一切生活實況，並關于物資等，需給情形。多所談述。當聞阿城商工，所販賣各種貨物，均依公定價格，與標示明碼。無敢違犯，暴利取締令者。因此，有的貨物，且較哈爾濱，更爲便宜。此亦人定勝天處也。所有主要食料品，或特產物等，亦多感漸供不足。而行配給或終缺乏，無處購買。但大體尚可自給，允稱安居樂業之鄉。尤對燒柴一項，比較哈市，更爲便宜。無論商工住戶，都是滿院堆着木柈垜。由此可知，燒柴不感高貴，與任何困難了。

晨遊阿城

我們承義盛東號執事人等，熱誠招待，招擾一宿。未久之間，天已大亮。櫃夥人等，早已起來盥漱。爲的觀覽城內風景。所以我倆，也早早起床，洗面完了，穿完衣服。便辭出該號，由南大街，往南直行，開始作阿城街頭一週之巡視。在我們頭一天，來抵阿城之時。大地之上，滿鋪白銀。且道路泥濘，不易行走。知悉頭兩天裡，降雨和雪所致。但這一天，確是萬里晴空，尤稱明朗。以故早起外出，空氣十分新鮮，在街頭漫步，實覺精神舒暢。且行且觀，所見商號，比較大一些的。進室與執事人等攀談。大意謂：因爲距離哈市，交通便利。每日往來，有六次火車，及通行大汽車。所以阿邑的商業，不免感受，交通過於便利的影響。所以開辦迄今，本城商業，始終未臻，發達進展之境焉。

街道待修

我倆行抵南門（阜寧門）眺望一回。轉過東南門（天錫門）過：『普渡濟衆橋』見該橋，係於民國九年間，由地方公益者，集資興修。橋爲石製，旁有石碑。因此橋利於南北往來。故由此處，即轉過城內，由北而東，並過東門（朝陽門）眺望土地窪下，正在建修之公園。以及所樹之忠靈碑等。總之阿城，全城，我倆算繞了一週。所有街道，無論向稱熱鬧的南北大街。及胡同等。均覺泥濘不堪。兩側除陰溝上，均鋪木板。與前幾年，哈市道外，正陽大街帶，情形相同。街道待整修，實爲阿城縣民，亟應注目之事。

樸素民風

在有悠久歷史堪稱古都的阿城一邑。所有建築物，除在火車站旁，建有北滿製糖會社，高大樓房。並世一堂火磨，與縣公署樓房，尚可號爲，近代建築物外。其他大部，商工，與住民所住之房屋。則爲磚瓦所修。所謂粉壁牆，與月亮門者，處處顯示，古都風味。即或非爲磚瓦，而實草房者，亦均由板降，或樹柳園繞，含有半都市，半鄉村之况味。往來農民，亦多樸素之風。老幼婦孺，所穿所戴，亦多係舊式。所謂華衣美服，摩登仕女者，該城實不多見也，他如談情說愛相借出入影院等事。則風毛麟角，不多見也。據談：阿邑唯一之娛樂塲，僅有一小戲園，與幾家士娼而已。大小影院，一無所有。不過有時，藉宣傳某事，或慰安民衆，演映一番電影而已。

三過後府

于我等走馬觀花中，看到阿城，古樸民風。以後更爲好奇心所驅使，欲藉便知道一點，阿邑教育現況，與男女學生，實際生活起見。當於不辭勞瘁下，尋到德勝街，師範胡同。濱江省立，國民高等學校。由街頭所見，往來上學之男女學生。以及所穿制服，爲黃衣黃帽。與本市省高校相同。並於途次得見，男男女女，一些小學生，亦均穿着樸素。此外，更爲參觀女學校，女中學生，一切實况。於遍尋之下，始知今年要改稱的，濱江省立女子國民高等學校，現已遷在後府胡同，舊將軍府內。我們步至校門，所見二道磚院，（未完）

二起竊案
李永秋王延五 各處徒刑六月

鐵工李永秋，今年二十歲，原籍山東省黃縣。彼於今年，一月二十五日，午後六時許，在道裏新城道街，酒井鐵工廠院內，見置有鐵絲甚夥。院中並無人影。當時不覺竊念陡生。乃進入院中，將鐵絲五捆，價值一百二十圓背負而出，乘機逃走。因拿鐵絲，赴道外販賣。被警士看見，以其行跡可疑，乃加以盤詰。方知有上記犯法行事。因即提起竊盜公訴，移解法院。現經區法院，已對此案，調查終了，並於日昨，正式宣判，處以徒刑六個月云。

又：山東掖縣人王延九，今年二十八歲，並無正當職業。專以偸竊爲生。現住道外，北五道街，鴻陞棧內。於客歲九月二十一日，午前五時許，乘四外無人之際。侵入道外，承德街，四十九號，名粲萬年者屋內，將該人價值三十八圓，協和服一件，毛坎肩一件，絨褲一條，萬年筆一支，小刀一把，鉛筆一枝，當票一張，一宗竊出，變賣錢財化用。因並未犯案，爲人所知。故又於今年一月一日，午後八時許，行至道裏警察街，二十八號院內，見屋內墻壁上，掛有洋鐵盆一個，屋內並無居人，因之不覺又竊盜技癢。復將該盆拿下，往外行走。不意行至大門口時，該住戶姜文亭，正由街歸家。見其行色匆匆，當即加以盤詰。方知自己鐵盆，被伊竊出。當扭送所管派出所中。於移解法院後。該院審判官，以其怙惡不悛，乃於日昨，正式判處，徒刑六箇月云。

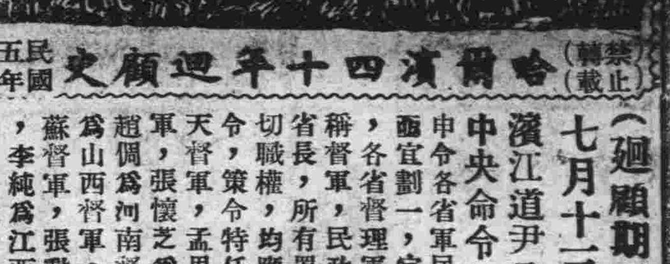

哈爾濱四十年週顧史 （禁止轉載） 民國五年七月

（迴顧期屆）五年七月十三日

濱江道尹公署 轉奉

中央命令

申令各省軍民長官名稱，亟宜劃一，官制未定以前，各省督理軍務長官，改稱督軍，民政長官，改稱省長，所有署內組織及一切職權，均應暫仍其舊此令，策令特任張作霖爲奉天督軍，孟恩遠爲吉林督軍，張懷芝爲山東督軍，趙倜爲河南督軍，閻錫山爲山西督軍，馮國璋爲江蘇督軍，張勳爲安徽督軍，李純爲江西督軍，李厚基爲福建督軍，呂公望爲浙江督軍，王占元爲湖北督軍，陳宧爲湖南督軍，張樹藩爲陝西督軍，蔡鍔爲四川督軍，陸榮廷爲廣東督軍，陳炳焜爲廣西督軍，唐繼堯爲雲南督軍，劉顯世爲貴州督軍，此令（以上命令五年七月十三日）

濱江道尹公署 轉奉

中央專電

北京電：經界局奉明令裁撤。

又電：陸榮廷部下在長沙附近與北軍衝突湯鄉銘，遁走。

又電：李烈鈞軍佔領三水並奪取該地稅關。

又電：懲辦禍首，政府將須明令以法律處斷。

中央要聞

參議院之議長問題，王家襄氏，因前有參議院議長之頭銜，此次恢復國會，竟不自量其近來種種不孰於人乃大熱中，亟思仍回原任，聞日昨會往六國飯店晤張繼，作口頭之爭，而張繼見其如此，乃亦當仁不讓，向王云予前之辭議長，原不欲同流合污，本無再行就任願與君相爭之理，但議長爲全院之代表，又不能以卑鄙齷齪之小人充之，將來開會自當重行選舉，務以賢能始爲滿意云，王氏更以有江瀚補其議員地位，爲問張答即足下議員地位，尙恐不能保，何慮江瀚爲，蓋旋京參議員嘗有通告略謂，王家襄之資格，開於帝制問題，尙待開院研究組織秘書廳等事，應由副議長王正廷担任云，由此觀之，王家襄之議員資格恐亦將同歸消滅矣。

哈爾濱 本埠新聞摘要

會議清丈四家子地皮辦法之結果 清丈道外街基共繳價三十一萬餘元，嗣省垣當道謂，不應將四家子牽合在內，於是濱江商會，又於日昨集議辦法，聞其議決之結果，即將四家子所有地皮價目，照前議稍爲增加。

牛田市本部長 招宴青少年團長聯歡
埠頭區及東西兩傅家區 三大青少年團不日結成

新任哈爾濱市，協和會市本部長，牛田敏治氏，現因哈爾濱市內，埠頭區，及東，西傅家區，三大區連絡之下，將分別組成青少年團。每區參加青少年，計達二千餘名。於最近期間，即可正式舉開結成式。最近該本部長，爲歡宴各該青少年團長，及區關係者。特於日昨（十二日）午後六時許，在道裏新華樓飯店設席，於嘉賓蒞止之下。開催結成，乃聯歡宴會。當時出席者，逾六十餘人。席間，觥籌交錯，賓主言歡，頗爲盡興云。

水陸普渡大會 道場緣起
無邊法雨普被蒼生

濱江省佛教總會舉辦之冥陽兩利水陸普渡靈大祭等，舉行日期，及法社概要，已誌昨報。茲該會爲期各方明瞭計，特擬定緣起，函送各方，誌之於後：

佛門廣大，普渡羣迷，超拔之功，至高無上，上通人天，下及三途，觸類傍通，靡不包羅一切衆生而濟渡之。是以彌大造無窮之憾，開如來慈悲之源，大爲者，無邊法雨，普被蒼生，小爲者，一滴甘露，恒濟含識。救苦平拔難乎，其惟此水路之道場乎。濱江省哈爾濱市，水陸交通之要區也。自商埠設立以來，人民輻湊，殺業繁興，在此數十年中，死於瘟疫刀兵水火之災，亡於鴉片嗎啡之毒，推之爲國捐軀，日滿陣亡軍警將士，雪刃霜鋒，驚心駭目。其最甚者，居門宰割，溉血長流，江中游泳之物，竟供市井庖廚之需，昆蟲蠕動之類，靡不有靈，物皆愛生，孰不惜命，因之寃魂厲氣，彌漫天空，雖有善士仁人，急謀拯救，然皆顧此失彼，未免向隅。極樂寺爲我國名刹，常住僧二百人，每日諷經禮懺，至誠祈禱，其代表人，如光法師，承釋迦之願，以慈悲爲懷，根本性天，以爲救濟。又特聘國內名山大德高僧，清淨法衆，設立水陸道場，以期冥陽兩利，生死雙超，眞如一燈出現，萬暗全消，寃魂得以濟渡，災劫立地冰釋，年歲豐收，人民安樂，是此善因，定邀福果，創哈市空前未有之奇緣，開滿洲無上美滿之福祉。凡屬善男信女，均宜隨喜共襄盛舉，在已則超拔九祖，在他則利及羣生，非但種今生之福，且可結再世之緣，凡被超渡之者，速登善地，早證人天，此功此德，可與菩提薩埵，共垂不朽矣。

濱江國兵法事務局 昨日舉開創立式
及首次局員會議

爲指導國民，澈底認識國兵法，所組織之濱江省國兵法事務局，業於日昨『十一日』午後五時許，在日滿俱樂部，舉行事務局創立式。並舉開全體局員，第一次會議。當於全體局員，參加之下，由我妻先生，致開會辭後，即由市協本部，大野先生，說明關於前次，省市委員會，所決議對國兵法紀念慶祝行事案等，根據此項，逐條加以研究。當對十三日，十四日，各方所舉行之慶祝，與宣傳以及十五日，在八區體育場，舉行國兵法，實施市民，慶祝大會等事宜，有所決定云。

二千六百年 奉贊展覽會
濱江省慶祝委員會 各項資料蒐集完竣

如報所載之友邦日本，二千六百年，紀元佳辰。濱江省，地方慶祝委員會，對於舉開奉贊展覽會日期，及市內五大會場，均已決定。至展覽資料。大致均已搜集完了。共計肇國創業畫十一件。歷史書片二十八件。及事業介紹，歷代御寫眞等若干件。以資供給一般展覽，發揚友邦日本，偉大聖業。並以實踐，滿日兩民族，協和精神，完成日滿眞正親善趣旨云。

廣播無線

四月十三日 星期六 廣播節目

▲午前

七·〇〇 國歌建國體操

七·二〇 格言 諱言愼行 乃成功之母

七·三五 初等日本語講座

八·〇〇 清晨音樂 高宮盛逸

八·四五 建國體操

一〇·一〇 經濟市況（奉連）

一一·〇〇 家庭講座（連）家庭美化與花草栽植

一一·三〇 食料品小賣標準

〇·〇一 新聞告知

〇·一〇 土曜音樂（奉）太平洋進行曲 圓舞曲 阿麗則之衆 名曲蝶戀花外三曲

一·一五 經濟市況（奉·連）

△午後

二·三〇 唱片

二·五九 報時

價格

四·三〇 新聞告知

五·〇〇 經濟市況（奉連）

五·〇〇 兒童時間（京）音樂會 獨唱 雅琴 口琴

六·二〇 兒童新聞

六·二五 中等日本語講座

六·五〇 日本語新聞

六·五五 哈爾濱新聞

七·〇〇 新聞告知，政府公報，夜間節目預告

七·三〇 講演（京）談新中國政府之進路

七·五〇 輕音樂（哈）騎兵進行曲 外曲

八·一〇 相聲（奉）夢歡李寶琪名

八·三〇 新聞解說

八·四〇 單絃（奉）全本杜十娘

九·一〇 擬音解說

九·二〇 評詞洪武劍俠圖

九·五九 報時

一〇·〇一 新聞，明日節目預告

一〇·二〇 蒙古語新聞與唱片

一〇·三〇 舞臺中繼（哈）

招聘 三處分社 三棵樹 顧鄉屯 江北岸

查本市顧鄉屯三棵樹江北岸三處派銷報章前經各派報社代爲銷售敝報每逢接到各閱戶之函件諸多質問按所收閱之新聞紙多不按號分送等情敝報因便利閱戶消息靈通計擬聘（顧鄉屯）（三棵樹）（江北岸）三處之分社自登報日起有欲充任該三處分社長斯職者即請來社與發行股接洽或函商亦可至於銷報酬扣必格外從優此啓

本報營業局

修立時啓事

敬啓者關於清理已故之捷克亞保護僑籍婦人佰伯尼克遺產事務敝人執務時間自本月十五日（星期一）起爲每日下午二時半至五時（星期六及星期日例假日等除外）於本市南崗建築街二號電話三三〇四此啓

遺產清理人修立時啓

緊要聲明

本號因東西同意不願前進今於康德七年三月八日停止營業所有一切貨物鋪墊等全部出兌於書華印刷局楊沐春名下經營爲業嗣後書華之盈虧及其他一切事務與實華無干而以前以實華名義担保及債務等項一律完全作廢無效特此聲明

哈爾濱道外正陽九道街 實華印刷局主人啓

緊要聲明

康德七年四月四日在砲隊街經緯街自治會街間遺失波爾特內名義之第八二六號宅地執照登記證書及委任書等件拾得者請送交砲隊街二十二號必重謝不悞

訃

不孝男鳳亭侍奉無狀痛遺先考元珍府君諱玉堂慟於滿洲國康德七年夏曆三月初四日丑時病卒距生於前清光緒六年夏曆二月二十四日寅時享壽六十有一歲鳳亭親視含殮即日成服定於本月初八日扶柩回籍安葬倫蒙

世戚鄉友 誼垂賜弔唁曷勝哀感謹此訃

聞 擇於本月初六日開弔修經 初七日家祭候奠 初八日十二點宴客

孤子邵鳳亭泣血稽顙

期服兄玉才率期服任鳳岳 良暨期服孫振傑泣稽首 英

功服弟玉會率功服任鳳池暨功服孫振議拭淚拜

喪居南八區義昌醫院內

出售

木造房屋兩處及牛奶工場並木柈房皆係鐵房蓋內部設備有電話馬車及馬猪其他尙多不及備載茲擬廉價出售有願買者請至香坊小北屯四史街三十二號接洽可也 4459

程宅緊要啓事

敬啓者先嚴奉三公諱天明產業於本年二月四日逝世遺計有坐落道裏新城大街斜角胡同七號房產一所及顧鄉區二姓屯熟地一段嗣後無論何人未經鄙兄弟同意不得將此項財產擅自處分設如有人假藉程宅名義在外借款或指產抵押典質變賣以及非分行爲私自處理等情事概歸無效鄙人等不負任何責任至於先嚴之名號圖章自逝世日起即已失効無論落於何人之手概行作廢特此鄭重聲明

哈爾濱道外正陽十八道街六號 程子文 瑞峯 同啓 4456

緊要聲明

啓者查商等於民國六年在哈爾濱道裏南市場合資開設之恒聚東西服雜貨業並經先後在齊齊哈爾及嫩江各設有支店一處現因經營便利計曾於本年三月二十一日由商等全體到場協議之下經眼同中人已將前項營業按股分劈關於哈爾濱總號及齊齊哈爾分號分歸程世家程希慶程廣志三人所有字號更爲恒聚東同記至嫩江分號分歸孫仁祖個人所有字號更爲恒聚東仁記由此各營各業 後營業無論盈虧各自負責且對以前用恒聚東名義對外所擔負之保證亦統限於本月十五日以前到商更換否則即失却保證效力除立有分夥字據存證並呈報商工公會備案外恐未週知特此啓事

哈爾濱恒聚東股東 孫仁祖 程世家 程希慶 程廣志 同啓

緊要聲明

廣盛印書局劉登九別號世堂聘請本律師爲常年法律顧問凡關於該書局及劉登九本人有不法加害時本律師負保護責任特此聲明

辯護士岡野博一

懸賞緝捕櫃夥携款潛逃

啓者敝號櫃夥李球字環周係山東平度人年三十一歲中等身量黃臉鼓眼口左上鑲金牙光頭身著青毛布棉袍灰色禮帽黃呢洋服黃皮鞋時常出入娼寮酒館於本月一日赴綏化討帳拐去國幣二千餘元不論官商各界有知此人下落者請示以信息或將本人逮捕送來必酧謝國幣三百元決不食言再其携帶敝號橢圓形圖章一顆上刻丸德商店四字作廢無效凡與敝號川往各家均希知照如本人討帳可將之扣留特此聲明

哈爾濱道裏南市場丸德商店謹啓 電話七七九六 七〇五六番

巴彥縣分社長易人

啓者本報駐巴彥縣分社長小林利平氏因有高就另委李圭承爲本報駐巴彥縣分社長嗣後附近各界有欲訂閱本報及刊登廣告者請直向李圭承接洽一切可也此佈

本報營業局

郭松齡事變始末記 ▲存書無多 ▲購者從速

本報自發行『郭松齡事變始末記』以來頗蒙各界歡迎茲已此書爲數無多望欲購者從速萬勿失此良機特此通告

本報營業局啓 電話二七七九

廣記書局 新城大街　精益書局 新城大街

商務書局 新城大街　滿大書局 新城大街

成文厚 道外南頭道街　承文信 道外南勳街

滿洲書店 道外正陽十道街　承文信 道外正陽四道街路北

大東書局 正陽五道街口　慶林祥 道外大新七道街

商務印書局 正陽六道街　星牌筆莊 道外景陽街

新由德國來哈 醫師 郭力德哈米爾
專治內科心臟腎病及麻痺症血管腸胃各症
用歐洲醫學最新方法治療
聘有滿語翻譯
道裏中國九道街四十二號
接診時間十一點半至一時午後四時至六時

德國牙科醫學博士 波恩司太音
新由歐洲來哈用最新方法治療牙科口調一切病症
決無痛苦技術鑲製金牙硨牙 聘有滿語翻譯
道裡中國九道街四十二號四戶
接診時間午前九時至一時

雙順成皮鞋店
工精料實價格低廉
道裡中國十道街路北九號
（鞋樣樣本函索即寄）

—新開幕的—
松江春飯店
屋宇寬敞 裝璜美麗
宴會佳賓 舉行婚禮
是最適合時式的
道外正陽十四道街路南
電話八三三九號

首善醫院總院
南崗龍江街北頭
電話七六〇五番
招收練習看護婦數名
有欲就者於每日午前九時至午後四時來本院事務室接洽

敬送
遺精早。健忘不孕
腎虧腦弱古宮秘方
並贈治瘋骨痛驗方
先祖瑞章公，宦遊舊都、得自內宮，治遺精早。健忘不孕，腎虧腦弱，方配服，能使精關強固，想靈敏，容顏美潤，神驚人，先祖在日，三十年效來，嘉惠鄉里，俱奏奇效，邇公開濟世，各界取方，報函索即寄（濱江二月）
上海跑馬廳路二二五號
中國腎臟病院 910

大陸醫院廣告
分科治療 住院隨時
設備完善 清潔衛生
院長劉瑞三
院址道外景陽街一八號 電話八七一三
分院純化街北口一號

哈爾濱馬迭爾旅館 道裏中央大街一一三號
電報掛號哈爾濱馬迭爾 哈爾濱唯一之大旅館位於繁盛中心地點
房間不帶浴室者每天由兩元至四元
房間帶浴室並梳粧台者每天由五元至 元
每住過兩星期者按九扣計算
每住過一月者按八扣計算長期住者則抵談面商
飯店咖啡館
備有早餐午餐晚餐價碼低廉如有訂菜及酒類
價格亦格外減宜宴會每人由兩元起碼
旅館附設室電影院打球場酒吧男女理髮

德國醫學博士 魯賓爽
專治內科及神經並胃腸各症
接診時間九時至十時午後五時至七時星期五時至七時六日午後
地址：道裏商務街外國頭道街五十二號

德國醫學博士 衛德美
現已返哈照常接診
專門內外科婦人科小兒科花柳科皮膚科產科
接診時間每日上午九點至一點午後接診時禮拜一禮拜三禮拜五五點至七點 精通滿語
新遷道裡十一道街三十三號二樓第四戶 電話七二二三九

德國醫學博士 林特聶爾
專治 皮膚 花柳
新舊淋病膀胱炎暨頭髮脫落諸病
本醫社診治諸病特備各種電療機 電話六一六四
爲便利患者診病聘有滿人翻譯
接診時間每日上午九時至十時下午四時至七時
道裏斜紋街萬國農具公司隔壁五十號二樓四戶

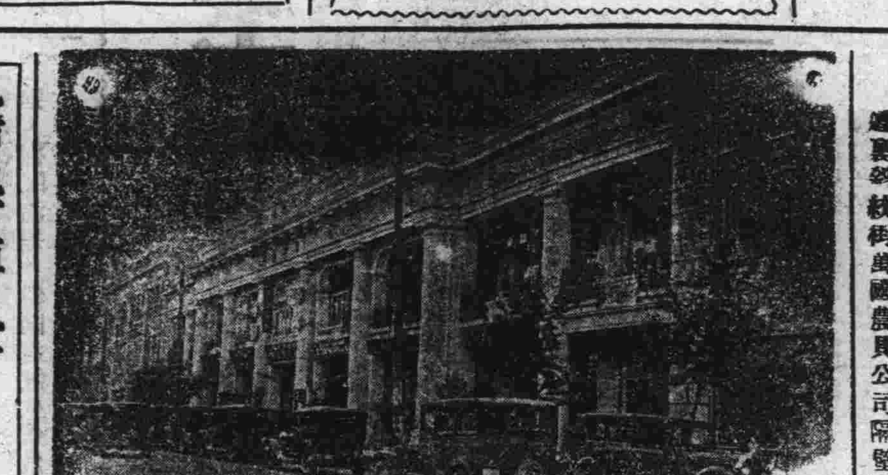

宴賓樓飯店（包辦酒席）（隨意便酌）
道裡石頭道街 電話 六一四九 一二七二

醫學博士 缶爾乍敖夫
專門 皮膚 花柳
專治內科婦科及皮膚花柳科注射真正九一四藥針
接診時間午前十時起午後二時止
哈爾濱道裏外國五道街路北三十九號 3834

新從德國來哈的 德國醫學博士 沃力峯什結伊 聘有滿人譯話
專治 皮膚 花柳
用光綫及愛克斯光治療皮膚症備有各種新式電療機及透視照像電機等
接診時間 上午八點至十一點 下午四點至七點
道裏外國三道街四十七號電話四〇七二號

滋補強壯劑「吉福祿」出世 良藥
同仁化學研究所爲謀人類健康保養身體起見研究多年乃創製滋補良藥「吉福祿」以資救濟並已早請官准立案
▲其主治之效能
（一）抗病力微弱而發生之肋膜炎肺結核初期體質病
（二）神經衰弱不眠症（二）利尿及解毒作用腎臟一般
（二）症便秘等類其餘詳細說明及服用方法盒內均有
附贈書
出售價目
五十錠 一元六角
一百錠 三元
二百錠 五元五角
（一）各省市縣各大藥房有代售此藥者欲購者速來函商
（一）親到本行面議扣佣統按
（一）分之三十給予
製造元 同仁化學研究所
總批發 滿洲國新京市永樂町三丁目

新肝精
肝油精劑
小兒身體虛弱
婦女經血不調
中年先天不足
老年血氣衰耗
文人思慮過度

爲健強上記諸病者計爲使產前產後母子均健康計爲使重病後迅速恢復健康計等均莫妙常服最新發明服用最容易效驗卓著無弊。肝油精劑「新肝精」夬無疑乎近年來先進諸國之小學校，家庭，各會社。諸工廠均一致賞用此「新肝精」也
定價 一・〇〇 二・〇〇 六・〇〇
NK74

新從德國來哈的 德國醫學博士 施米德樂 聘有滿人譯話
專門 皮膚 花柳
用光綫及愛克斯光治療花柳病備有各種新式電療機及透視照像電機等
接診時間 上午九點至十二點 下午四點至七點
道裡十道街四十三號

梅濁尅星
德國醫藥界最大貢獻
名滿全球的淋病聖藥
特種梅濁尅星
透膜殺菌 徹底治療
五淋白濁 一盒斷根
患淋病的機會很多！
盲目的找醫服藥，難免上當！
有經驗的醫師說：服德國梅濁尅星最可靠！
淋病的痛苦真難受啊！
哈爾濱道外六道街口柯爾登洋行總經理

入院隨意 設備完全
大河原產院
水道街哈爾濱會館內二階
晝夜遠近如有聘請者立即就到
產婆 大河原時子 永井登美子 秦玉卿
電話（一三四九七）
32

庸報募集滿洲各地分社
華北唯一重要宣傳大報「庸報」日刊三大張出版天津茲爲完成報導使命並發輸滿華消息起見除原有分社外擬招其他各地有願辦理者希附郵票八分向奉天大西街四段一號〔駐滿天津庸報社〕接洽當將簡章報樣寄上也
4399

失照聲明作廢

領名	坐落	地目	面積	東至 西至	南至 北至	失照種類及號碼	失照年月	丟失原因
馮文琳	珠河頭道街	街基	一方丈四〇〇	修匯泉 官道	修匯泉 長谷川	買契第五起十六號	大同元年	匪焚
受和堂業主甘荷生	小亮珠河西溝	城甸	九垧〇〇	四七〇號 四六八號	山分水 山分水	荒字部照一〇八八號	大同元年	事變地柄燬
李廣豐	烏珠河屯	街基	一方丈二〇〇	于海洋 官道	錢仲三 吳祝三	基字照八〇九四號	大同元年毀傷	同
陳鄭育英	一面坡西大街	同	三方丈八四〇	大街 四盛魁	劉敬九 張學成	買契號碼不詳	大同元年	匪焚
崔成山	烏珠河南市場	同	二方丈四〇〇	楊聘卿 高振東	楊聘卿 道	基字照號碼不詳	同	同

右記失照自登報日期滿三個月時如無聲請異議者不論落於何人之手均認無效特此聲明
珠河縣長宋天人

失照聲明作廢

領名	坐落	地目	面積	東至 西至	南至 北至	失照種類及號碼	失照年月	失照原因
尤萬祥	小亮子河	荒熟地	一垧五八八	呂滌 胡發	呂滌 河溝	清字照第21起	大同元年	匪焚
張鳳山	同	同	五三六五	香廣發	王利貴金	同	同	同
呂祿	同	同	四六八七	尤萬祥 河	張鳳山	同	同	同
孫貫一	烏吉密河鐵道南	同	四五〇〇	孫葆珊 本主	武俊卿 本主	荒字照一五五九四號	同	同
趙聯和	烏吉密屯	同	四五〇、	十三號 山	十五號 山	荒字照一〇三號	同	同

右記失照自登報日起滿三個月後如無聲請異議者不論落於何人之手均認無效特此聲明
珠河縣長宋天人

依蘭縣署失照聲明作廢

所有權者姓名	坐落	地照種類	照號	地照頭名	地目	面積	東至 西至	南至 北至	領照年月日	失照年月日	失照原因
劉萬良	橫街山南	買契	不詳	劉萬良	熟地	六垧五	李玉堂 郭萬清	界堆 草溝	不詳	康德元年	商租繳失
劉天祥	卡倫山	吉省行政公署執照	同	劉天祥	同	五垧	高坤 本地	陳守成 溝	同	康德五年六月十四	被匪焚燒
劉寶林	來才河北	同	同	劉寶林	同	八垧	王和 郭永太	蓋文耀 曲富	同	康德三年十一月	被匪燒
張廣山	來才河	財政部照	同	張寶山	同	一七垧	周永江 邱山	草溝 張廣山	同	康德元年二月十日	商租繳照遺失

所有權者姓名	坐落	地照種類	照號	地照頭名	地目	面積	東至 西至	南至 北至	領照年月日	失照年月日	失照原因
鄭殿有	同	買契	同	鄭殿有	同	一〇垧	陳文振 鄭殿有	草溝 張廣山	同	同	同
李興起	金沙河南	財政部照	同	李興起	同	一八垧四	張德富 張仲	張仲 徐發	同	康德四年六月十日	被匪焚燬
同	金沙河	同	同	同	同	一八垧四八	張德富 李興起	宋景泉 張德富	同	同	同
何全海	依蘭縣城東南隅	同	同	滿成	街基	六百六十二方尺 二方丈二十五方寸	城壕 官道	官道 壕溝	同	大同元年七月	因江漲水此照沖失
趙鴻志	漂湯河	買契	同	趙生	熟地	五六垧七	本地 張貴	溝子 張貴	同	大同元年八月十四	因匪被焚
孫夢周	松木河沿	財政部照	同	務本堂	同	三〇三垧七五	孟侯姓 溝	河 照地	同	大同元年八月	被匪損壞
馮德	八虎力河北	買契	同	馮德	同	一〇・六三	萬長林 孫長青	溝子 崔寶	同	大同元年	繳照遺失
同	同	同	同	同	同	六垧	杜有興 孫長青	萬長林 孫長青	同	同	同
李德榮	高力井子	財政部照	不詳	李祿	熟地	一五垧	世興堂 河	草甸 李祿	不詳	康德[illegible]年二月十五	因匪被燒
夏福升	石門子	同	同	夏福財	同	二五垧	夏國海 張興	呂長花 張萬和	同	康德元年	繳照遺失
賴永江	松木河東	同	同	陳廣發	同	一五垧	楊子雲 王起隆	山 李林	同	康德五年	因匪焚房被燒
趙鴻喜	來才河	同	同	趙鴻喜	同	一〇垧	曲金有 孫福	曲金升 孟昭忠	同	康德三年	被火焚燒
林輝樓	西來才河東	買契	同	林輝樓	同	二八垧五六	張瑞 王殿金	孫廣和 王福金	同	康德元年	不慎遺失
高廷君	金沙河	吉省行政公署執照	同	陳景智	同	九垧	草甸 分水嶺	李姓 山根	同	康德五年	因匪焚房被燒
張有林	松木河東	財政部照	同	崔祥德	同	一五垧	孫福 王勳	河 孟廣才	同	同	同
賈青山	卡倫山	吉省行政公署執照	同	福壽	同	二二垧五	修喜 山	賈壽山 山	同	同	同
王海	小法斷當	清字聯票	同	王永貴	同	一三垧一	王兆發 本地	吳景海 施安	同	康德五年三月	被焚
呂金發	田家屯	財政部照	同	呂存	同	一二垧六	呂東全 林貴	本地 呂萬魁	同	康德四年	被匪焚燒
張世儒	螞蟻浪	清字聯票	同	張景	同	二八垧四	本地 本地	溝子 水壽	同	民國十五年九月十日	被火焚燬
張振全	卡倫山	同	同	張振全	同	一〇垧	王財 高坤	水溝 水溝	同	康德五年	同
雷鳳	新卡倫	買契	同	雷鳳	同	一五垧五二	賈萬會 張金榮	溝子 壕	同	大同元年三月十四	被匪焚燒
杜振魁	松木河南	買契	不詳	史萬金	熟地	三六垧	水溝 張德山	水山 水溝	不詳	康德五年	被匪焚燒
李海	線磊子	同	同	李炳	同	一〇垧五	趙福 山界	魏重山 唯	同	康德五年一月三日	同
馬青山	石門子	同	同	馬青山	同	〇垧	吳長珍 張鳳樓	宋永清	同	康德元年二月十五	繳照遺失
劉奎珠	西湖景	吉省行政公署執照	同	劉奎珠	同	五四垧〇九分	山 本地	王萬金 本地	同		被鼠咬碎
王殿君	橫岱山	財政部照	同	王貴	同	二五垧九	唐振山 李福	王太 小山	同		匪患遺失
范登魁	馬廠屯	買契	同	范登魁	同	二〇垧	馬青林 遲兆珍	萬振芳 朱景福	同	康德五年十月十五	不慎遺失
馬青林	同	同	同	馬青林	同	一五垧	官道 范登魁	萬振芳 朱景福	同	同	同
牛君祥	火燒溝	同	同	牛君祥	同	一二垧	牛均鳳 王文卿	宋漢祿 劉禎	同	康德五年三月十三	被匪搶去
劉禎	火燒溝	同	同	劉禎	同	四垧七	李和 水	牛俊卿 王興業	同	同	同
陸祥	橫黛山	財政部照	同	陸祥	同	二二垧五	草甸 李姓	草溝 郭堯	同	康德四年三月十二	匪亂焚燒
陸祥	同	同	同	陸祥	同	二垧五	李永發 陸	草甸 草甸	同	同	同

右記失照自登報日起滿三個月時如無聲請異議者不論落於何人之手均認無效特此聲明
依蘭縣長許福奎

失照聲明作廢

頭名譚永林 住址同坐落
吉林將軍衙門照照號不詳
坐落 三區廂紅頭甲五
地目 食租地
面積 七垧五畝
頭名譚永林 住址同坐落
吉林將軍衙門照照號不詳
坐落 三區廂紅頭甲五
地目 食租地
面積 七垧五畝
頭名王世振 住址同坐落
照號不詳
坐落 六區廂藍二甲二屯
地目佃照 面積四垧一畝七
右記失照自登報日期滿三個月時如無聲請異義者不論落於任何人之手均認無效特此聲明
雙城縣長趙仲達 4401

契紙遺失聲明作廢

原權利人何明才 住址七區廂白三甲頭屯
新權利人于恩廣 住址七區廂白三甲頭屯
坐落七區廂白三甲頭屯
面積十一垧六畝七分 地目食租地
立契年月日民國十八年十一月二日 價格吉錢十萬吊
投稅年月日民國十九年二月五日
右記遺失契紙自登報日起滿三個月時如無聲請異議者無論落於何人之手均認爲無效特此聲明
雙城縣長趙仲達 95

衛生局立案 實業部註冊 濱江省許可
徐春良藥
謹防假冒 一延壽丹
專治此藥能強身體大補損傷每日按法服用斷根絕慾補無痛苦不誤工作請同胞購服試之就知良藥之功效
定價大盒一元五角小盒八角
代理處家特別優待
總發行部濱江省道外七道街 全生堂藥

裁縫傳習所招生
專門傳習婦女裁縫西服男女小孩衣服及編物造花處成畢業後可創造營業或到他工廠工作是婦女前途之幸也如有入學者請到克魯賓尼那傳習所
聘有滿人翻譯一人
道裡大同路二十州號
時間早九時至一時

專門外科
德國醫學博士 海立波耳
本醫士專治外科黑紅兩傷跌打損傷無名腫毒各種瘡疽及婦女科並設最新式X愛克司光透骨照像專爲滿人患者起見接診時間
聘有滿人翻譯一名 3268
道裏外國五道街二十二號安吉巴士樓上
接診時間下午四時至六時 電話六九六八

育才女子打字傳習所招生
宗旨，造就打字專門人才
科目，日滿文打字公文日語
學力，高小畢業以上或同等學力者
寸照片報名手續填入願書，即日起
四月底止招二十名報名期過，品端
成績優良先推薦職業
備有宿舍詳細章程函索附郵票二分
校址哈爾濱道裏外國七道街十七號▲本所承打日滿文件

由德來哈 醫學博士 崔結力
牙醫
專門齒科各種病症設有愛克司光鏡
接診時間上午十時至下午一時午後四時至六時星期六日午前停診星期日完全停診
哈爾濱道裏商務街十八號
即從前牙醫多貝利石滿舊址

德國醫學博士 柯爾蘇闊夫
專門 花柳 皮膚科 心臟科
專門包治 淋濁
接診時間午前八時至十一時午後五時至八時
地址：道裡外國四道街路北三十五號二層樓上 21

金城銀行 哈爾濱分行
資本金 七百萬元
公積金 三百六十七萬元
總行 上海江西路
分行 北京天津大連青島香港廣州漢口及其他各大都市
專營存款放款匯兌一切銀行業務
行址 哈爾濱道裡中央大街九八號
電話 五一一五 五四一五 五四一二 五四五五 五四五七
電報掛號 漢文七〇〇〇 英文KINCHENG 日文キンゼウ

感謝長鬚
于道人仁術卦館
感謝人劉耀亭趙廷相代佈
館址：哈市道外北小六道街

雙妹老牌 花露水

牌子最老・貨色最好・係取百花之精・提煉而成・質料純粹・香氣撲鼻・故全國風行・即兒童亦知之・

哈爾濱代理處　益發合　東發合　永和益　同興大　東和利　世一堂　恒順公　永昌盛　信衡商店　福綸商店　同發隆　公和利　福豐號　恒順昌　洪盛隆　廣順盛

總發行所　營口　奉天　廣生行啓

超等牙膏

雪齒固牙　滿口芬芳

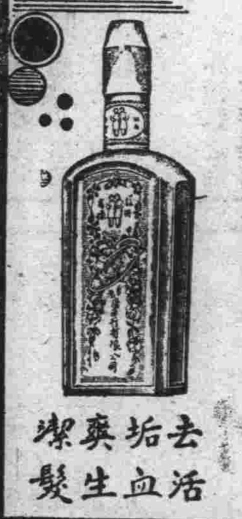

生髮油

去垢爽潔　活血生髮

廣生行出品

各埠商店均有代售

要有為難事 快問宋亞知？

不但保險神卦靈驗無比　就是（神竹問事）

濱江全省獨一無二處，無論在何處算不準了。問不靈啦。可以請去問問，君有何等萬難大事當面解決。要有不信者將自己的生年月日時忘了或是未忘請來隨便考查。

▲時間　早九時起　晚五時止　▲價目　神竹問事二元起碼　算卦一元

地址道裏新城東七道街路南十號院內樓上　▲宋亞知卦舘電話二〇七七番

外治內病 消積靈

不用針灸服藥刀割之苦，腹中積塊瘀血自消除之法，此藥在京津行消數十年，純用攻破瘀積，凡男婦老幼氣塊食塊，血塊，瘀積經閉多年以及婦女滿腹硬，如鐵石，日夜疼痛，月不通，乾血癆症，腹大成形胎死腹中，邪胎逆產，將此藥照方束之患處，藥力由毛孔直入病所，由硬而軟，由軟而化，為藥沾液由大小便速下，不受痛苦，不誤作事，可愈，病化急速取下，孕婦莫使用，切要切要

●定價　大劑國幣八圓　中劑國幣六元　小劑國幣四元　外埠函購郵費二角並說明書備索

天津第四期考取第一名醫士李子久發明

哈爾濱獨家經售處道外桃花巷街　國氏藥房 樓上　30

良藥、真能解病者困難

●價目每大瓶國幣壹圓　小瓶五角

鎮咳將軍

入了嚴寒的冬天　大人小孩感冒是不可免的　感冒是惹起肺病的根源　亦能引起舊肺病之復犯　凱輯氏割咳早脫為醫治肺病！

主治

一　四時感冒之咳
一　男女虛弱之咳
一　年老虛喘之咳
一　小兒百日之咳

▲總發行濱江省正陽五道街　泰華西藥商行

本埠各大中西藥店以及各省各縣藥房均有出售

猶太醫院

病房單間或公衆房間設備俱全收費低廉　電氣均有專門醫師診治自設化驗室化驗血便及其他　一切並有各科治療室愛克斯光透光照像

道裏中國五道街四十號　電話三四三二一

哈爾濱區法院指定不動產鑑定人　滿洲房產株式會社指定不動產管理人　奉天商工銀行指定不動產管理人　金城銀行哈爾濱分行指定不動產管理人

哈爾濱 不動產信託株式會社

哈爾濱道裡斜紋街四七號（中國十六道街拐角）

營業種類

不動產之信託　管理不動產　辦理不動產買賣手續　不動產買賣之介紹　房租担保放款　不動產之鑑定

電話　滿方七二九三　俄方七二九四　經理席二二三六　整理系

常務董事　松田順三　滿方董事　張廷閣　李國鈞

出張所：海拉爾市北大街四一號　電話六七〇號

醫林介紹

松天醫社　專治皮膚　花柳病科　址　道外中十一道街路東　正陽南國民學校對過

專門耳鼻喉科　醫士達次聶爾　道裡外國四道街二十五號第四戶松浦洋行迤西　接診時間　每日午前九時至十一時　午後四時至六時　電話七八一一九　星期日停診

醫士壽爾泰斯　石頭道街九十五號二層樓　電話三一三三五　現已返哈照常應診

海北眼科醫社　道外正陽八道街路南　專門眼科　醫師文星泉　專治翳膜沙眼並二目失明症

醫士渥洛布林司及　專治內科小兒科肺結核　道裡商務街二號第一戶　電話二四五七　接診時間　上午九時至十時　下午五時至七時

女醫士石克夫司喀牙　地址十四道街三十三號郵局隔壁電話七一九二　專門婦科產科內科　接診時間午後三時至五時　九時至十二時　大安街五十五號德國醫院　150

醫師法依尼司基　專門內科　為患者便利診查詳細特聘翻譯　主治　心臟病　神經病　肺病　胃腸病　診時　上午九時至十二時　下午五時至七時　道裡中國九道街三十一號樓上二戶　電話三九三三六

德國專門眼科　醫學博士格利德恩耳　斜紋二隆街即大同廣場十七號信託第一樓上一階　診療時間　上午十一點至一點　下午三點至四點　聘有滿人接洽

皮膚科　花柳科　小外科　凡吾醫院　道裡中國頭道街二十一號　診療時間　上午自十點至一點　下午自三點至六點　星期日只限上午　院長　南滿醫學士　劉德新（凡吾）　電話四二四一號

德國醫學博士　老也月　專治內科各種病症　接診時間上午十時至十一　下午四時至六時　星期日停診　聘有滿人翻譯　住址　道裡外國七道街十西號房三層樓上

增平內科醫院　院長南滿醫學士　馬英泰　時間每日上午十至一下午三至六　星期日只限午前　院址道裏外國二道街（藥鋪街）電話二七三三

女醫士吳蘭諾司喀牙　專門婦科及產科　道裡面包街七十六號　接診時間　午前十二時至二時　午後三時至五時　電話四二一八號

鳳石內科醫院　醫師　南滿醫學士　劉鐵城　道裡中國頭道街二十一號　專門內科　診療時間　每日午前九時至十一時　午後四時至七時　星期只限午前　電話二二五八

醫士伍拉赫　道裡砲隊街一五三號　電話四九八一　專治內科　神經病　心臟病　並電療　接診時間　晨九時至十一時　午後四至六時　聘有滿人接洽

花柳病專科

醫師周國五斯及　道裡外國六道街八號房第三戶　電話三三八八　專門耳鼻喉科及外科　接診時間晨十時至十一時　午後四時至六時　151

明明眼科醫院　哈爾濱道裡中國頭道街　醫學博士石增榮　電話七五一〇　接診時間　午前十至一點　午後五至七點　住院有各等病房　疾病問答（須附足信者票）

銀波小兒科醫院　南滿醫學士　吳翰樵　道裡中國頭道街十三號　診療時間　上午十時至一時　下午三時至六時　星期日下午休診　154

田沛恩　痔漏專科　午前十一時開診　午後六時止　患者親臨為治　地址　哈爾濱道外正陽街路南門牌十九號院內二十二號

德國醫學博士　羅森大理　專門小兒科內科　道裡外國四道街三號七戶　門診　上午十一時至十二時　下午四時至六時　電話六九五七號　3865

醫士林德爾　道裡十四道街五十三號　郵局隔壁電話三六〇四　專門　產科及婦科各症　接診時間　自八時半至十時　午後四時至六時

醫士愛佈什甸　專治內科各症　道裡外國七道街十三號　接診時間十一時至十二時　五時至七時　電話三七七五

德國醫學博士　土特爾恩　專門眼科　接診時間四時至六時半　午前另行約定　道裡外國四道街一〇〇

醫士牙信斯基　專治　內科皮膚　花柳科　每日　午前八點至十點　午後六點至八點　哈爾濱道裡面包街外國四道街四十三號　168

治鑲牙之處　道裡十四道街三十九號　郵局毘隣三樓三號　俄牙醫師皮里坡七克　鑲牙吉諾福金　通滿語　149

▲遷移啓事　齒科醫師　劉鳳書　遷移在道裡中央大街拐角斜紋街門牌七十五號　診療時間　上午十點至一點　下午四點至六點

專門牙科醫師　列、阿、柴木　曾在亞陸格斯及愛魯伍任醫師十六年　道裡馬街十五號房　接診時間上午九至一下午三至七　星期日十至一

齒科醫師　李蔭成　新設X光透線照像診斷　應診時間　上午八時至一時　下午三時至七時　星期下午停診　哈濱道裏外國七道街五號

牙醫　亞陸哥斯及愛魯亞　創設於一九一五年　道裡外國三道街七號　中央大街拐角　電話四八〇一　接診時間晨九時至二時　午後三時至六時　星期日十時至一時　157

東倘齒科醫院　日本大學齒科醫學士　黃東倘　治牙拔牙鑲牙矯正牙　口腔手術補牙疔　時間　午前十時至一時　三時至六時　星期日停診　道裡外國八道街拐角

牙醫十鑲牙　馬子果倭依　道裏中國四道街十一號　自午前九時至十二時　午後自二時至六時

日本齒科醫學士　劉東亮　治牙，鑲牙，拔牙　無不精巧定價公道　景陽街平安電影院南邊　東亮牙齒專門　143

驅梅聖藥 新・斯必類如神

（ネオ・スピラルゼン）

保證安全

治梅還藥、最有慎重必要、蓋驅梅藥之品質優劣、關係於人命至鉅、而藥價之區々高低實不足以計較、非然者、一旦既受其果、則噬臍已無及矣。

市上驅梅新藥、為數甚多、而品質之純正精良與臨症上之安全可靠、當推武田牌之新・斯必類如神（簡稱新・斯必）、蓋此劑除經嚴密之化學檢查與動物試驗以外、又在臨症上驗明治効以後、始行發售、是故此劑問世以來、雖為日猶淺、而安全卓効之譽、早已有口皆碑、敬希醫家患家務必認明武田商牌、庶可安心使用。

【包裝】壹號（〇・一五瓦）　貳號（〇・三瓦）　參號（〇・四五瓦）　四號（〇・六瓦）　五號（〇・七五瓦）　六號（〇・九瓦）　各有壹管及拾管裝

各大藥房　均有經售

總發行　株式會社　武田長兵衛商店

滿洲總發行　滿洲武田藥品株式會社　奉天市大和區春日町

40(5)33

日本紀元二千六百年 海外徵文簡章
財團法人國際文化振興會

徵文宗旨

昭和十五年（一九四〇）即我國皇紀二千六百年。自 神武天皇奉 皇祖神勅，肇基建國，登極爲我國第一代天皇，悠久廿六世紀，皇統連綿，聖代彌榮，誠可欣可賀矣。

財團法人，國際文化振興會，爲紀念此佳節起見，玆照左記規則，懸賞徵文于世界諸邦，一以促進海外諸國對我國文化之理解，二以助成東西文化工作之協調。

徵文規則

一，論文之題目

1 日本文化之特質
此題以闡明日本文化固有之根本性質爲其主眼。但祗論日本文化之某一方面，例如日本美術，或者日本文學亦可。要點在明示日本文化之特質。

2 日本 與諸國之文化交涉
不必論日本與諸國之文化交涉，祗擇某一國，例如中國，或者荷蘭，而研究其與日本之交涉亦可。

3 日本文化在世界上之地位
上述三題，應募者各擇一題。但其論法，各題須要與我國文化將來之發展性，及其意義，任務，使命等相關聯而論，不可祗敍述其歷史上之事實爲盼。

二，應募規則

1 應募資格，祗限於外國人。

2 各人應徵之論文，祗限于一篇。

3 語言隨意
任何國文，都可以用之。但用日，華，英，德，法，西（西班牙），意（意大利），葡（葡萄牙）八國以外之文者，須要用上述八國文之一，另作譯文一篇，附于原稿。（頂好是用日文翻譯的。）
在日外僑，則非用日文翻譯不可。

未完：

長篇小說 似有緣 〔一〇一六〕
竇寶著 禁轉載

第十回 只因愛恨惱離爲愛 似有緣儘悴嘆無緣

現實的情勢，却束縛了她，限定了她，使她沒有再和楚庸結合的可能性，在事實上。旣行不通，迫不得已，她自好從精神方面，來安慰自己，强說眞正偉大的愛，是需要犧牲去完成的了。其實這種高遠的理論，眞能安慰自己嗎？不，絕對不能，內心的苦楚，依然在抽心扯膽的糾纏着她，摧殘着她。只不過因爲另有一種新起的虛僞的矜持，略可麻醉一些感情的銳敏性，在神經系網與意識中樞之間，暫時曳起一層離間的隔膜而已。接着她又深一層的推想，以爲楚庸之所以寧肯放棄偌大家財和計劃了許久的理想事業，甘心違反家庭倫理和社會之大不韙，擬行和我出走，最後的理由，固然因他愛我的情意熱烈，但更爲重要的，却是他不願負情於我，怕我在失意之後，要愁苦悲哀，望損了生命。那麼，我若是設法使他知道我已經不抱消極態度，對於他的出走計畫，表示反對，對於和他的愛情，再顯出極度冷淡的意向，他一定要大爲氣憤恨我情感不眞，意志薄弱，那時我再婉言勸他服從父母的意旨，和孫家姑娘結婚，將來好好的努力於理想的事業，造福於一般民衆，成爲偉大的實業家，他也就不能再苦惱了………。

狂人詩集（續）
文藝作家選稿 義文

勝利的旗幟是鮮血染成的呵！

（八）
葉兒展了；
苞兒放了；
朋友！
且高歌還痛飮；
再相逢又是何處？

（九）
我的朋友！
偉大的事業；
不是理想的將來；
確是現在的努力；

（一〇）
流星；
雖只剎那的光明，
却永刻在不忘的版上；

（一一）
月落了；
夜幕也沉重了，
光明？
你那聖潔的體軀，
怎的隱避了？

（一二）
南風吹來；
江面疊起波汶；
春！又從瞽卜者的笛聲中，

悄悄的展開了。

（三）
姑娘！
這朶紫色的薔薇戴在妳香鬓上罷；
因爲它也是被折的弱者呵！

（四）
罪惡的社會；
交响的漩渦；
桃色的潮流裡；

血性的青年呵！
有追求的時間莫如放在進取上：
有自殺的勇氣何患事業不成功？
我的朋友！
撩起這桃色的簾子吧！

（五）
青年人；
平凡一些吧！
自已的理想何曾不是萬人的理想？

清明節與詩歌（續）
國務院總務廳弘報處 事務官 劉盛源

二，俗傳的清明故事，在東周列國志上說，晉獻公誤信驪姬妖言，把他親生兒子逼死的也有，逼得出國的也有，出國的就是公子重耳，同逃的有孤偃呀，趙衰呀，顚頡呀，司空李子呀，魏武子呀，介子推呀，大家一同逃出國外十九年間，經過狄，齊，衛，曹，宋，鄭，楚，秦各國，歷盡幾許艱辛，感受幾許侮慢，人生沒嘗到的困苦滋味，他們都忍受了，路過衛國時，而衛文公不以禮接待他，沒法子走到五鹿地方，因腹中飢餓，向五鹿野人乞食，野人戲以土塊與之，重耳怒甚，幸有趙衰以得土爲慶，來對他解釋，而怒氣稍息，可是困憊已極，食無所食，飲無所飲，主公飢到行不能的當兒，介子推遂暗中將自已的大腿肉，割下一斤，作成美味的菜飯，進給公子重耳食用，重耳覺着分外的香甜，精神遂又振作起來了，以後逃到秦國，秦穆公很同情他，允許他等待有機可乘，一定叫你重歸故土，於是藉着秦國的力量，得回晉國，作了晉國元首，遂至占了五霸的一位，經過十九年的長歲月，因爲重耳是一位賢明主公，同亡的人

新詩 文選應徵稿
春風吹澈了我的夢
傷忍

我是作着什麼一個怪夢呀？
我情愿叫那迭肥料的人把夢境獨佔。
於是我意識的漸漸甦醒了。
那正是陽春天氣，
瀟灑的春風乍暖猶寒。
春風雖沒有朔風那樣的凜冽，
却也在淸凉中能刺得你心寒。
我是作繭自縛，自找苦吃呀！
自造的陷阱，向誰述寃？
事到如今，
又何必作這無味的留連！
× × ×
那時，忽然我已知道這是在作夢。

僞東北名人軼事 〔一九五〕

本文有著作權，嚴禁轉載，一俟刊佈完竣，即以滿日兩國文字鐫版出書，發行問世，以同公好，無論何人，不得翻印鈔襲，侵犯本著作版權，特此謹啓。

一方假借，黑龍江省，全體民衆名義。致電中央，並全國紳警學各界，暨各省區，官署報館等。聲述旅長英順，刼欵侵權，違法營私。暨稱兵犯順，背叛地方，種種專恣不法行爲。期以加重英氏罪狀，趁機斥逐，免與抗爭。這件事，在許氏本人揣想，確保穩健萬分。所謂運籌幃幄，決勝千里的，惟一妥善方策。妙算精奇，無以復加。豈知綜計結果，不但厥謀未遂，胥歸失敗。而且連自已，既有的地位，亦未保持得住。且伴隨英氏，下台同去，離開江省。僅以一幕傀儡身份，備位顧問。亦可憐而可笑也已。緣當日許氏，接到旅長英順，刼奪鉅欵，率軍北上。計畫包圍，卜奎省城，攫取政權，種種消息。招集全部將領，開催緊急會議之後。結果决定，以保安閭里，維持治安之見地。暫不與英氏，取敵對形式。但將該氏所有一切，不法行爲，電報中央當局，暨奉天督軍，張作霖氏。聽憑京奉兩方，以政治手腕，取適切處置。此在許蘭洲氏，認爲係準情合理，名正言順。圓滿無以復加之上策也。不料電報拍出之後。中央當局，突然發表。以現任駐在天津之北洋陸軍講武堂長，陸軍中將，鮑貴卿氏，升授黑龍江省督軍之職。並電催赴日就任，前往處理，該省一切，軍政善後事宜。消息傳播之後。不但逗留呼蘭城內之旅長英積華氏，認爲係事特離奇，出人意表。即現在屯駐卜奎城中之中央暫編陸軍第一師，師長許蘭洲氏。亦頓時之間，驚慌失措，連呼怪事。蓋自前清末葉，以迄民國初年。軍閥專政，相習成風。各省封疆大吏。非有基本軍隊，相當實力者，決難驀然調升，實授要職。各地皆然，已成司空慣見之舉。數見不鮮矣。此次師長許蘭洲氏，敢於希冀督軍，積極運動者。亦保有恃無恐，時勢使然也

英旅長在卜奎西教場對士兵講話

本報主催文藝作家選 各方獎品陸續贈到

本報此次主催之北滿文藝作家選，原爲振興建國精神，提高興亞文化，藉以輔成東亞新秩序建設之聖業。開辦以來，幸蒙各大文豪，不吝珠玉，紛紛賜敎，琳瑯之美，目不暇收。本報同人何勝榮幸。復承官民各界聞人紳士，慨解仁囊，允予贈賜獎品，尤屬熱心文化，關懷公益，誠爲新滿文學，推動之原力。邇來已收到者，計有

商工公會會長張鳳亭先生現金二十元
第一國民高等學校校長馬榮選先生現金十元
第二國民高等學校校長張志銘現金十圓
私立龍光商業學校校長王雁秋先生書畫碑帖四大卷
本報獎品，現代日本著名畫伯金剛山人寫蘭中堂一幅

以上各品，爲已收到者，至尙未收到之品，亦請早日擲下，以便檢討分配，而免延展定期。關於徵文揭曉日期係訂御訪日宜詔紀念之五月二日，爲日已近，有志於應選投稿之士，希速寄來大作乃禱！

求職業的好基礎 萬國汽車與火犂專門傳習所招生

本校爲養成汽車與火犂並柴油機專門技能。供時代需求之人材計特與他校所不同者有下列數大特點
一，將自動車分爲電氣，機械，駕駛，分卸，修理四部關於各部特聘專門人材分相敎授
二，因開業十六週年紀念之故特將演車次數增加爲三十二次或四十八次實地駕駛以資速成並備有各式車數輛
三，對於外埠學者特備宿舍以免多費金錢
四，學科分爲三班，晝夜分班，敎授學者自擇 1・速成班，七個月至一年 2・普通班，三個半月 3・修理班，（一個半月）
五，學費一切從廉對於團體或機關會社從事者尤能特別優待
六，資格不限男女皆可稍通滿文者即可
校址：道裏斜紋三道街二十號交通便利中央大街大汽車停留塲附近 報名時間 隨時可皆

市署立案 建國簿記學院 招生廣告 5032
校址哈爾濱道外正陽四道街拐角樓上
第三十六班（男女兼收年齡不限 時間午後五時至七時 午後七時至九時）定於四月廿五日開課
敎授課程簡舉列左
銀行簿記 如活期定期存放欵項特別存放欵項倉庫抵押各種儲蓄債券決算各表應有盡有戴紙抵押匯兌
商業公司簿記 雜貨期限買賣代理客戶生財厰簽糧石股票各帳
工業簿記 油坊火磨以及各工廠帳原料材料成本販賣右列各科均繪圖詳告
本埠巨商 萃華金店曾畢業於他校又來敝校補習簿記學者注意幸勿自悞
▲會帳換新帳一切手續以及報告稅捐局各表均繪圖詳爲解釋本校備有簡章無論本外埠函索附郵票四分必寄

哈爾濱 協和自動車傳習所招生 南崗夾樹街三號
一・目的 本傳習所爲造成優秀之司機人材以供給社會之需要爲目的。
一・科別 本科，受驗科。
一・本業 期限四個月。
一・課程 自動車機構學電氣學運轉術修理學自動車法規則。
一・敎師 北滿負有盛名講師小柴卓
一・程度 須於國民優級學校卒業並年齡在十八歲以上者。
一・設備 備有汽車四台並有多數之實驗品
一・備有 詳細之簡章函索即寄（附回信郵票）

室內裝飾用品 各樣油漆布 家俱用布 棕欓地毯 諸樣雜貨
棕製脚擦 鐵製脚擦 自起窗簾 各種煤爐子 批發零售
合資會社 松茂洋行
哈爾濱道裏石頭道街一〇七號 電話 三一八二番 8867

新華樓 小賣部 西餐部
適合隨令特備各種淸潔菜品助君加餐有益衛生
新設西餐部每日午間開售午飯 午後晚餐咖啡味美價廉
道裡新城大街 電話帳房 二九九四 五八二三

關心兒童教育者注意
現在報告諸君一個消息就是本埠專寫童話的李一君莽所著之「志英冒險記」現已開始發售請關心兒童教育諸君速來購買
商務印書館啓

▲欲養鷄者注意▼ 初生雛
本場專飼養「耐寒」多產「强健」單冠白色來克亨種鷄四千餘隻，採用大型電氣立體孵卵器孵化
現已開始孵化敬請全國有志養鷄諸君早日定購
欲知詳情備有營業要覽請附郵票二分函索即呈
哈爾濱市香坊東門外北馬家農園 電氣孵化養鷄場 電話三二二四號

市公署立案 郁文打字養成所
失業的痛苦尤甚於失學！打字是女子職業的捷徑！
▲日滿文打字班續招新生（隨時報名入學）
本所設備完善敎法精緻每期畢業生服務各地成績斐然故外埠女生均不約而同紛紛慕名投入希有志學打字者於入學之前宜注意以下三點（一）學校的選擇！（二）技術之徹底！（三）職業的解決！
聲明 不能持有本所發給之畢業證書赴各處投考或任事者並非本所畢業生（每有由他處畢業而入本所練習覓謂係郁文畢業此因責任攸關故特聲明
地址哈爾濱道裏斜紋四五鱗街中間經緯街八十四號

招生 謀生好機會
一，哈爾濱市公署許可立案
二，敎師由東京寫眞專門學校畢業
三，三個月畢業保險學成
四，敎師講解詳細敎授親切編有詳細講義與衆不同學費低廉
五，欲索簡章請寄郵票二分
哈爾濱北馬路 日新照像學社

養鷄
本場備大型立體電熱孵卵器壹台能容一萬六千卵其器內溫度濕度空氣均合生理裝置故孵出之雛强健無比較其他人工孵出者實有霄壤之別專孵年產三百餘卵之（白色來克亨種）鷄雛現已孵化開始請諸君預約從速以免向隅如欲詳知本場備有簡章及預約書函索即寄 4506
哈爾濱市香坊區延福街天興鷄場啓

小兒科專門 正廉醫院
院長 醫學士 孫正廉
診療時間 午前九時至十二時 午後二時至六時
道外許公路八十八號 電話 四三五九

萬特藥片
凡患牙痛・頭痛・神經痛・風寒感冒・及四肢麻木痛・等症請急服萬特藥片立能解除痛苦則能發振精神活潑腦力仍能工作如常
各藥房均有出售
獨家代理店 法商 世昌洋行 砲隊街八八

孔氏醫院
分科治療 住院隨時
住址南崗山街吉林街拐角 自動電話 六九七二番 26

先生女士們！您要拍理想的……明星式的照片 快請到……明星照像館去
藝術精美 準保滿意 道裡十二道街路北 中國銀行西隣

全治皮膚病 天恩水
皮膚病良藥 天恩水 有四大特長
殺菌作用 能殺除在皮膚病寄生之菌虫可立止疼癢之痛苦
消毒作用 能分散消滅皮膚病之毒素使其不致攻入內部
收斂作用 能使患處遂日見癒迅速，收斂效驗神奇
潤澤作用 能使皮膚粗糙者，恢細光潤
天恩水售價 三角 五角 一元 二元
●主治効能 乾癬、濕癬、疥癬、爛瘡、痒瘡、禿瘡、水結子、面皰、雀班、凍傷、火傷、白頂瘡、水泡疹、金錢癬、牛皮癬、粉刺汗、疹、口瘡、耳瘡、頭瘡、蚤蚊臭虫等之刺傷、刮臉割傷、等一切皮膚各病
東京藥院本行 東京藥院分行
各埠藥房皆有出售

戰神羽翼下 ——歐洲文明的運命

哈孟德著　桐譯

關於戰亂下之歐洲政治文化等問題各方面之批判觀測極多，本篇係基於歷史之推移而立論者，堪爲代表的論述，故極詮譯如次，以饗讀者。

每一個文明社會崩壞，如其說是由於外部的打擊，勿寧說是由於內部的缺陷，杜寅畢氏在他的危大近著「歷史的研究」一書，他曾有過這樣話：

「每一社會，對其內部挑戰勢力，必有適當之反應，該適當之反應，能否成功，左右文明之發生與生長極大，同時該適當之反應，成功與否，更須一視其社會內之個人，或少數人之創造力如何以爲斷。

惟文明社會，概無日不受挑戰勢力之攻擊，若無少數人之創造者，與該挑戰勢力相對抗其結果，則社會之指導者，即無力以號招非創造者之大衆，既無統治之力，於是勢必以強制的，維持自已之地位，於是指導者，失去創造的少數人之資格，一變而爲支配的少數人，因之社會內之憤懣之情，遂形成而爲無產主義階級者之團結。

該無產主義階級層，係與貧困相搏鬪之人民，惟該階級層之特性，如其謂爲係由於其生活狀態，勿寧謂爲係由於彼等之情感，換言之即有促成所謂無產階級獨裁之可能性從而階級的對立，亦因而開始』。

要之據杜寅畢氏之意，所謂文明崩壞之特質，要約之，可分爲如次之三點，即：

1指導的少數人中，創造力之喪失。

2順應創造者少數人，一般民衆模倣性之喪失。

3其結果遂喪失社會全體之統一。

希臘文明之檢討

『羅馬帝國之崩壞與滅亡』著者吉貢氏，在其結論有云：

『予係將野蠻人與宗敎之勝利而描寫者』

若在現在而檢討之，野蠻人與宗敎，亦僅不過文明崩壞之內部的現象耶，按吉貢氏之解釋，係將安多紐斯時代（註：紀元一三八年至一八〇年爲羅馬帝國極繁華極和平之時代）希臘之社會，倒壞之原因，歸罪於野蠻人（沿來因河，由羅馬帝國之北方無人之境而南來者）及基督敎但事實上則未必盡然，野蠻人與宗敎並非文明崩壞之原因，乃爲文明崩壞之結果，或爲其崩壞之徵候而已，要之則爲創造的少數人，變而爲支配的少數人，社會陷於致命的混亂狀態，以致誘起外部的無產主義獨裁者與內部的無產主義獨裁者，共取而代之故耳。

初期時代希臘之社會，雖以其舊來之自作農經濟，對於增多之人口，亦能供給充分之食料，在此狀態之下，都市國家，亦即所謂自給足自者是也比及蘇倫（註：世界七大賢人之一，曾於亞典制定新法律，擬佈善政，卒於紀元前五五九年時年八十歲）時代，生齒日衆，而食料有限，於是遂惹起重大經濟的困難問題，蘇倫乃自作農，轉換而爲農業，產業上之分業的生產制遂將該問題，得以暫時的解決，惟該經濟的革命，更須有政治的革命之必要，蓋希臘之社會，既經開始如此大規模的交易制之生活，都市國家若以政治之立場而言，則頗有狹小之憾矣。

—未完—

滿洲史地古蹟誌（續）

白龍

2·烟台岩州城

居『煙台』之炭坑東南四里許，在『太子河』右岸之『石城山』之山上，居民又稱爲『燕州城』，此殆『岩』與『燕』同音也，山之南及西兩面，斷崖徙起，爲城壁之約略形狀，其他方面，則爲石築，形勢至爲雄偉也，當城爲『高勾麗』時代所築初名爲『白岩城』，及『唐太宗』攻陷，乃改爲『巖州城』，渤海王朝，仍其故稱，遼契丹置『白岩縣』，金女眞置『石城縣』於此，城史及城名之學說上區畫，認爲該城爲元代改築，今其遺跡，乃元朝之遺跡也云云

友邦日本 飛鳥奈良朝之文化

文學博士　原田淑人

爲慶祝友邦日本之紀元二千六百年，滿日文化協會，與國立中央博物館乃公同主辦，並得滿洲帝國慶祝委員會之後援，擬開飛鳥奈良文化展覽會，於國都新京（四月上旬國防會館），與奉天（四月中旬）之兩市。

因飛鳥奈良兩朝，爲東洋文化極盛，且於日本文化史上放絢爛光彩之時代，故該展覽會特蒐集（建築照片，模型）繪畫，彫刻，工藝等品，都一百五件，而展示之，其中並有向此禁運於國外之，珍品甚夥，頗可期待，以下爲文學博士原田淑人氏之解說。

飛鳥奈良兩朝，實爲東洋文化發展達於極點之時代，即以佛敎之興隆爲因，各藝術，建築彫刻，繪畫，工藝，既頓形發達，且東亞之國際上交通，亦爲之大開。

考佛敎藝術之源流，當皇紀四〇〇年先後（西曆三世紀）中印度有阿索略王者出，特尊信佛敎，並建布敎之記念碑於各地，彼時印度乃享受西方波斯之文化，已有佛敎藝術之曙光，但尚未禮拜佛像，其後北部印度剛達拉地方，因受希臘彫刻之影響，始創造佛像。未完

法蘭西於戰時 極力撲滅花柳病

，然而，不幸歐洲的暴風雨，終於傾盆倒海的下起來了，同時法國可是戰爭漩渦裡面的主角，『前事不忘，後事之師』法國鑑於已往因戰爭而蔓延滋長起來的花柳病的毒害，這次在戰爭當時，就大刀闊斧的做起撲滅花柳病的工作來了，政府除直接告誡他們的將士警戒這種可怕的毒病，除直接命令全國醫藥界總動員起來，努力撲滅外，更像一般實施戰時精神總動員的情形那樣，總動員全國人民都參加這種清毒運動，一些警惕的標語，無論在都市的通衢，無論在小村落的僻巷，到處都在懸掛着『花柳病就是我們最大的敵人』『全國民衆的最大恥羞，是沒有殺死我們前綫上的敵人，而反被花柳病殺死』，『患花柳病者不必害羞，知病而不醫，或知病而不設法防止傳給他人，那是全國民衆的公敵』報紙刊載一個士兵因患花柳病死亡的消息，同法國的高射砲擊燬德國飛機的消息，佔着一樣引人注意的地位，至於專門負責防止花柳病的醫院，或者診療所，更特地組織了一個社會部，來輔助醫務的進行。

關於這種社會部的組織，我們也有一談的必要，社會部是跟警察局的特務科，或者偵緝隊一樣執行偵察追捕花柳病患者的工作，那就是費盡心機去把病菌的媒介人找尋出來，讓他們到醫院去受梅毒的診治和治療，譬如有一個少婦來就醫，社會部就去謹慎地探聽他，傳染這病給他的究竟是誰，「是不是他的丈夫，結果他很老實地承認是他的一個男朋友，並且他自已是一個主婦，於是社會部非特誘導他的情人來診治，還要請他的丈夫也來檢驗，但是這種工作並沒有完結，社會部還要問他的情人是誰傳染給他的？這樣一直的追尋下去，據說法國設立這種社會部以後，對於預防和撲滅花柳病的收效極大。

法國在戰時實行撲滅花柳病運動，像實施戰時國民精神總動員運動一樣我們曾否事先想像到這件工作麼？

已完

李三娘觀後記（續）

北潮

劉志遠從軍與李三娘袂別，這是應當費頭腦處理的一幕，而張石川老先生就使之平庸的劃過，這太有點欺騙這變故事了。因爲劉志遠走後就是李三娘人生不幸的開始，尤其劉志遠處在神奸民惑百政耗斁的當時走出了瓜田即如盲人瞎馬夜半深池，而且這兩個人厄機恰巧發生在情意纏綿，而又結褵不久的以後試想該怎樣的慎重。雖然張先生在那離別的當兒使着周璇的眼睛裡孕含着兩顆淚珠及使舒適的身子用點力量一轉。可是這絕對不能表現出偉大悽別的情意，在周璇這方面應當多現出些悵悵靡之的神情，及帶着傳奇小說琵琶記裡那種『曲終人不見。江上數峯青』的結韻。可是劉志遠與李三娘別後，只現出一幕艷草的小徑上一個影子。不算不錯，能在草叢裏添得兩聲清脆的黃鸝，而趁去一個暮春的天氣來，我懂得這兩聲清脆的黃鸝。就是張石川老先生在這李三娘一片裡唯一的技巧，可是我以爲在劉志遠別後，及未到邠州的以前，還應當有着所謂雲橫秦嶺，萬里關山及鷄聲茅店月落屋樑的情形。况且自然張大導演在他們別離的當兒，能使着黃鸝叫得那樣清脆，而新婚又別的李三娘在這種騷人的季節裡獨守空帷，該有怎樣的象徵呵！我並不是說李三娘應該思春，因爲每天受着虐待而處在清麗的鶯聲裡，一定必要的能有懷念伊人的表現。所謂『閨中少婦關山客，樓上無眠馬上看』然而李三娘與劉志遠在我們的眼前就這樣平凡的劃過了。

美國大總統之死亡 ——幾乎成了定式—— 誠爲科學之謎

我國人是最謎信的，這話說起來，也許不合邏輯，世界各國人民迷信的正多着呢，就是絕好的反證，不過，一般我國人民的迷信程度，我們知道得很確實，這倒是近乎實際情形的，同時，我們可以這樣，一般迷信的人，可都是沒有知識的人，這話也靠得住，因爲像古代社會裡的人們去崇拜圖騰，差不多被研究古代社會的社會學們認爲定例了，等到近代科學昌明以後，大自然的現象已經逐漸被人們通曉了的時候，迷信也就跟着逐漸消滅了，當人們研究透了雨的成分時，就不再會相信龍王爺是管下雨一類事的神話了，不是麼，舉例來看看，就以東方文化代表的友邦日本說吧，日本氣象台的測量是異常準確的，只要測量今日要下雨了，你瞧吧，一般人民在外的時候就都帶上雨傘了，試想這種日常生活經驗證明的事實，日本人民還再會相信雨神什麼的迷信麼？科學是克服迷信和破除迷信的，現在只是有知識的人都能相信這話是正確的。

但是現在要講給大家一件迷信的事實，它不是別的迷信，而是由科學的方法推論出來的迷信，是一種科學的迷信，大家都相信，統計在現代科學方法中是人人看得見的一種實驗方法比方說，醫學家根據了世界上所有的瞎子統計結果，說瞎子的萬分之七十是由花柳病侵害的緣故，大家一定會相信這個事實，因爲醫學是經過詳細的總計以後才斷定的，然而科學統計的方法，最近却告訴了我們一件跡近迷信的事。

這件事實是這樣的，最近美國的統計學家，經過統計九十年美國大總統的結果是，每隔三個總統以後，第四個總統一定要死在任上的，這種總統死亡的四數律，是從泰勒大總統開始的，他在一八五〇年因中寒死於白宮，他的後任是費爾摩，費氏的後任是披亞氏，披氏的後任是白南，氏的後任就是林肯大總統了，當然大家都知道林肯是被人刺死的，林肯以後，又隔了二個總統，第四個茄菲爾大總統，也是被人暗殺死的，茄菲總統以後的第四個是麥金蘭，麥金蘭也是被人刺死了的，麥金蘭以後的第四個大總統後任是哈定，大家都知道，哈定是在一九二三年病死於任上的，哈定以後的繼任者第一個是柯立芝，第二個是胡佛，第三個是現在的羅斯福大總統，以後繼羅斯福的大總統，又將是第四個了，於是這種四數死亡律的再否應驗問題，現在都成爲美國國民的迷信問題了他們不相信這種定律，統計家學家的統計了實是這樣的，統計是最可信賴的科學方法。

以上這件科學的迷信，是經××雜誌發表的現在美國的市民們，簡直的在茶餘酒後的當兒，都在談論着這件迷信的事實，已經成爲街談巷議的絕佳資料了，而且有時候，這件事實會引得老眼昏花的美國老太太流出眼淚來呢。

×××

最得意的音樂會

桐

這次歐戰勃發以來，德法兩國的放送局，爲安慰前綫將兵，會經實行了種種計畫，最近德國，更開始放送『得意的音樂會』的曲目，其先是徵求前綫將兵們的意見，順應着將兵們的意向，然後這才編成音樂會的放送節目，可是到了現在，並不僅僅是曲目，兵士自已也應徵起來，或作歌，或作曲，於是悲壯威奮的軍歌，多半是出自前綫兵士之手，尤其是德國國民，極喜歡音樂，所以雖在軍隊生活之中，他們對於音樂，亦極重視，有時雖在爭戰可是他們的兵舍或者塹壕樂聲仍依然不絕，尤其是戰綫形呈了膠着狀態的現在，每日爲他們娛樂之一，也只有音樂，於是乎聽完了唱，唱完了聽，有時聽，唱還不解渴，更從事於創作，藉以自娛而娛於人。

放送局的軍歌募集，一度傳播到前綫，不用三五日，應募作品，真如雪片飛來，放送局的局員，馬上從事於選定，忙得不開交。

應募作品之中，例如『軍人的覺悟啦』『陣中生活素描』啦，或『思鄉』，『懷友』啦等等，因爲是出自前綫將士們的手筆，所以極爲一般所歡迎。

吉佛利得要塞裡，有位兵士，他作了這末一篇。

東部戰綫戰鬥方酣
我們維護西方的要塞
這裡，青森一望無際
波濤滾滾的來因河，日夜東流不息
誓命捨身盡我之職
祖國德意志何慮之有？

又有一位兵士，寫了一篇『給我心愛的小姐』，很有些感傷渴想的至情，大意是這樣；

今宵天寒風冷，空中找不到一顆星光，
我，獨坐在蠟燭微弱的燈光下
塹壕裡靜寂得呼吸可聞
端詳着您的照片
您現在的確是在泣着
我的雙頰也傳下了淚珠
我的靈魂心愛的人喲，
我的心弦還爲您在跳動着呢
我幾時可得晤面
待凱旋？……我相信
終必有那一天

像這樣，兵士們的歌曲，從後方的放送局，廣播到前綫，一面安慰着他們，一面又可以鼓勵他們，對於前綫後方的連絡，這『得意的』音樂會，的確是有很大的貢獻云。

春光運動大好季節

本店應時備妥流行運動物品

運動服裝，鞋，籃球，及其他運動用具

應有盡有物美價廉

健生體育商店

道裡新城東六道街

裕源商場 正式開業

新城東十道街路南

西服呢絨批發零售

定做男女西服及大氅

自設工廠裁縫技師手工精良

所做西服及大氅準保適體滿意

春到人間　草長鶯飛

諸君應選輕巧春衣

本店內部已隨季節陳列一新　備有男女新式流行衣料　及小孩春季必需品承製男女西服大衣均爲時代中最新出品希賜顧之

哈爾濱新城大街

同發隆百貨店

電話 三〇九一 二三八五 五七一一 番

欲免除火患

請用 耐火漆

售價低廉 歡迎試用

備有說明書 函索即寄

經售處 本埠道裏外各大油漆行

製造者 哈爾濱道裡商務街一六

北滿耐火漆製造工廠

電話五〇四〇

爲了嗜味界的口福

起了烹調的革命

開劈了革新的食園

這裡有

藝術化的禮堂……適合文明式的婚禮

衛生化的食堂

雅緻的飯廳……適合顧客的宴會便酌

諸位請到

濱江飯店吧！

地址道裡水道街三號電話（顧客八七三五 營業六五一〇）

春風鶲娜：春光媚

男女大衣都齊備

協和服：純毛料

請來看看便知道

恒昌茂百貨店

地址：道裡南市場（大汽車終點）

康德七年度第二期新生募集

一·募集名額·第一學年一〇〇名、第二學年揷班生干若名

二·報名日期、康德七年三月二十日爲止

三·試驗日期·三月二十五日、

四·報名處·哈爾濱道裡中國七道街二〇本校

分校·哈爾濱南崗郵政街

民生部立案　私立　哈爾濱大陸日語學院

「詳細簡章函索即寄須附郵票二分」

永餘攝影社

道外景陽街路西即東北旅館南鄰　電話二三二三番

有多種新穎的布景

雅緻不俗

照富有藝術的像片

包您滿意

4149

日語及數理夜班生募集

午後自四時至八時有各種班

報名　隨時

民生部立案　私立哈爾濱松島日語學院

校址　哈爾濱道外十一道街

松島學院

勿失謀生良機

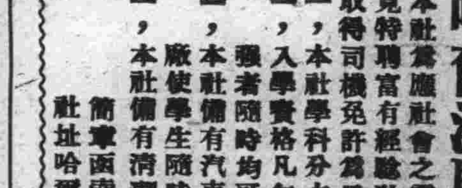

哈爾濱聯友自動車學社招生

本社爲應社會之需要及一般青年謀得永久之生存技術起見特聘富有經驗教授數人負責教練造就專門司機人材使取得司機免許爲目的

一，本社學科分本科，研究科，修理科，計三科

一，入學資格凡年齡滿十八歲以上受過初級教育身體健強者隨時均可報名入學

一，本社備有汽車數台試驗機械多種並設有汽車修理工廠使學生隨時參觀實習以期深造且學費低廉

一，本社備有清潔宿舍以供遠來學生住宿費用從廉

簡章函索即寄（附回件郵票）

社址哈爾濱市道裡斜紋三道街十號

北滿自動車學社 招生

本學社開幕爲日雖淺但報名人數大有可觀此不外社內之一切設備完善及教法精良之關係第一期學生業已畢業現正開始招收第二期學生吾輩青年願得終身技能者盍速報名

備有詳細簡章函索即寄（附回件郵資）

社址：哈爾濱市道外許公路三六號

借用電話六七三四番

孔明大藥房 廣告

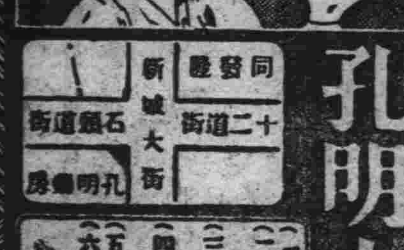

同發號　十二道街　新城大街　石頭道街　孔明藥房

（一）本藥房人員諳通滿語

（二）本藥房有各科專門醫師診療各科病人

（三）本藥房有歐美日本新發明之各種藥品

（四）本藥房可對各縣市醫師醫院批發藥品

（五）本藥房並可郵寄藥品

（六）如有詢問可親郵局或電話七二六二號接洽

本藥房設新城大街十二道街南角拐

吸之最樂

紅獅

MB-16

劉氏樂仙膏

主治婦女
經血不調　赤白帶下　子宮寒冷　肚腹凝滯　疼痛等症
哈爾濱道外十四道街
老福春堂總售處

●專治咳嗽「劉氏金丹」
◎主治
嗽咳肺病　癆傷咳嗽傷　痰喘感冒咳嗽等症
定價　每盒一元　每付一角

養血保坤丸

主治婦女調經和血　去瘀積　去瘀寒去濕　血俱病除淨必能得子無受苦腦請服試之言之不謬
定價每料三元

金剛藥片

▲主治男子虛弱　先天不足腎虧精損　老年精衰小便夜頻　精神疲倦耳作蟬鳴　腰腿疼痛等症
◎定價國幣　大盒五十片二元半打十元　小盒二十片一元半打五圓
外埠各大藥房皆有經售倘無處購買將款匯寄哈爾濱本藥店無悞原班回寄郵票代價均可
哈爾濱道外正陽十四道街　老福春堂
2641

紙類直輸出入商
合資會社　萩原商店
哈爾濱市石頭道街一二七
代表電話番號二九一七
支店　齊齊哈爾　海拉爾　佳木斯　牡丹江

53

開館十二週紀念

新年期中遠方男女占卜耗費二元錢？能知道一年之運氣好歹見信批明續招男女新生

（本埠問卜微末小事一元抽籤六角關係重大抽籤兩次二元六草談命二元）關乎前途一切重大難解的問題本館都可迎刃而解新春即過男女前程運有良好轉機接月令推斷遠方來信寄卦費兩元連占二卦匯金三元他人合婚釋吉如不詳細歡館合婚以雙方八宇考察妨碍有無貧富指明大合婚五元來函選擇吉日六元男女生辰說明◇哈濱道外正陽十五道街國泰影院西隣天然命館注意暫目周子良指導世人光明之路爲宗旨並爲迷路之同胞們作爲警鐸◇若有急事遠方來信亦可焚香五柱卦爻六次書明何日以下往上廊面點清報一吉時問何事體並寫明占卜人爲官爲商及欲求舊事進步或問新事成否謀事在本埠或在遠方如與他人代爻須注明長輩平讓專管月令高低前途動靜如談八字便知既往未來命卦合參流年好歹卦資五元面談算命三元將生辰年月家庭老幼人口說明備相尅相生本館詳批奉上也遠處五天草批八宇七天十五元細批十天二十元卦資郵匯先交不失信用空函恕不答覆對方掛號◇聖人云「信陰陽不遭橫禍違國法不受官刑者」蓋由古迄今凡陰陽學說盡屬包藏禍福吉兇之數及研究善惡因果之理夫數理二宇範圍廣奧包括人世所有幸福吉兇無論富貴貧賤皆在定數中無爽也再以理論之凡人生各事半聽天命半在人爲旣往現在將來命運皆在理宇造定毫釐不差也以上乃數理二宇眞妙理俗人往往不運易數之道更以迷信論之淵屬謬悞豈不知命運之學非言鬼言仙者可比如吾人有事間津只要推斷者學識深實斷法精明則否泰必如立竿見影之効驗設斷者毫無術學知識則其推斷各事必相差千里進行錯悞耳故吾人一生盡關乎陰陽數理八字造化也本館能以決斷之六大問題列下第一問題卜卦知目前來意第二問題題僚幾時退降榮陸第三問題前程方針動靜決定第四問題知終身財源幾分第五問官知祖業能担多少第六問題知已身作何事業問病求醫夫婦離別以及八宇流年運數大運分交財傷運敗皆能推斷確準且本術士以算盤術爲宗旨斷六爻書知月令好歹抽籤對卦準知全年否泰休咎靈驗如懤故希官商工學各界無論男女若信數學占卜批八宇欲知流年命運者務來本館屆坐一談本術士定當竭誠以對　▲茲將本館續招男女新生習學卜術旨趣規章列下：詳章函索即寄面議皆可賫格高小以上年齡十五至三十識精神職健桑音宏亮學業優良品行端方凡嗜好價酒行爲滑稽者概不收授女生由女師教授女士卜卦亦同樣有効男生子良担任一年生每月學賫八元二年九元三年十元飯費每月八元費用按月先交須有保證人無保先交六月費用合同書明中途變方不准退學期內無論發生任何事體保人負完全之責任替目生減學費二成女生如有家貧者減半價但畢業須效力三年一次整交費減三成術學偉大到處仰贊遍歷全球無需川養此藝不輕傳士農工商皆接洽學習所用三年些少學費將來學就功成業滿自立懸鏡作事數月即可挽回且指引世人迷律功尤深爲▲日鮮男女各國人能士皆可通信卜疑天然命館目替目術士周子良敬

9662

治淋大王

世界著名男女淋濁特劑

治尿塞來了　三五天奏功

治尿塞爲治淋界之唯一無二靈藥，因根治淋病之確實，令人驚歎，百人中至九十五之比例，竟在二三日內止膿，至遲亦不過五六日內見効，以及急性，慢性，下疳及化膿性各症，全能包治斷根，已爲全球醫界公認，以治淋病之聖藥也。

中央大藥房　哈市道裏石頭道街一〇九　電話二九五二

富士山牌

不思飲食　康生錠

主治症　消化不良　食慾不振　諸胃腸病　恢復病弱　便秘瀉痢

延年益壽　補血強壯　補爾多壽

備受社會絕大之信用　各國大學病院常備藥
發賣所　株式會社　藤澤友吉商店
奉天・大連・天津・上海

肺病患者的春信號

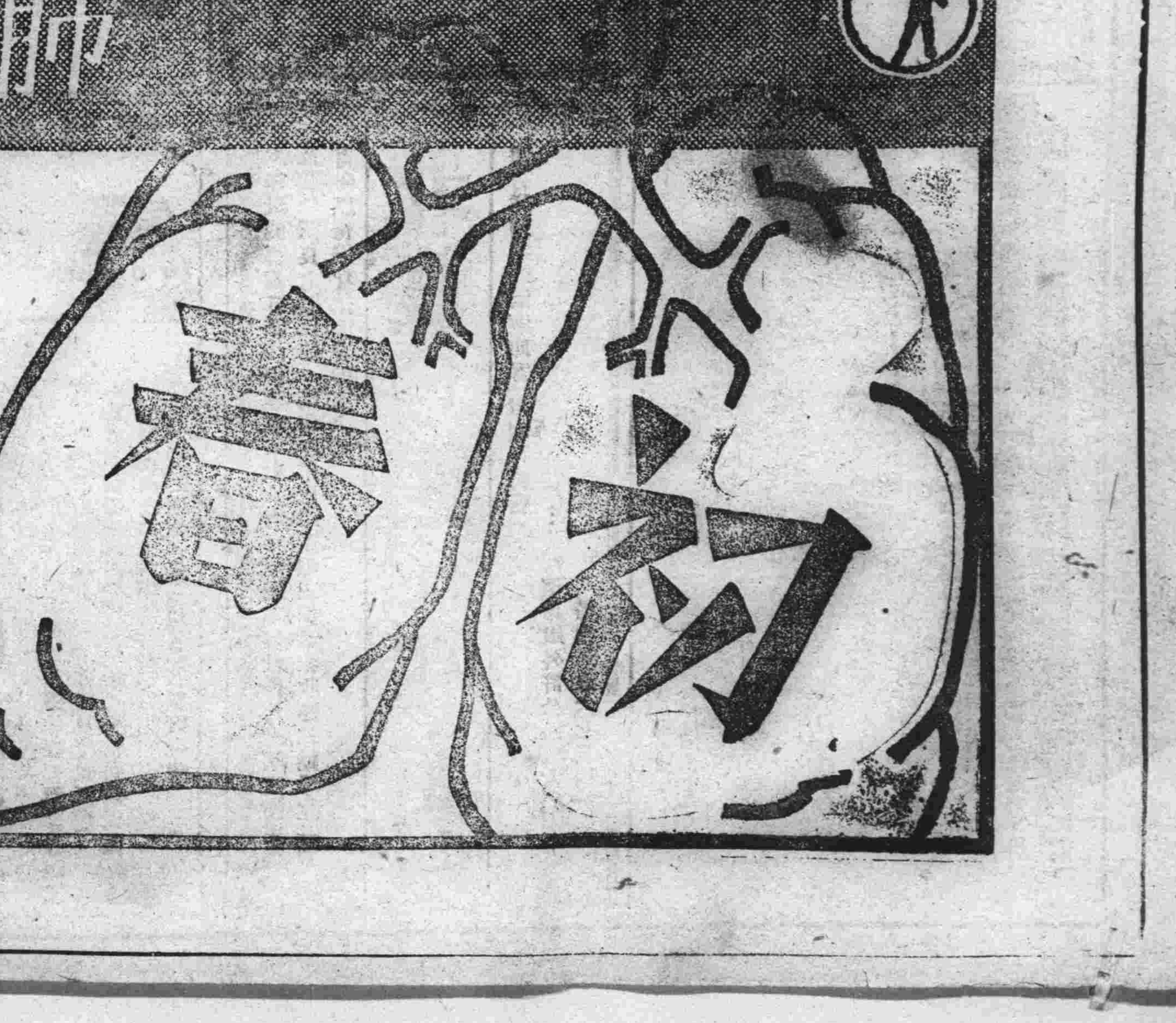

和暖的惠風，吹着大地的一切，於是一草一木都要伸起牠久眠的頸子，就是沉寂在冬季裡的結核菌也要大勢的活動起來，因爲春季裡的一切都能够增強牠的活動力，所以人們在這個時候，未患者也很容易被結核菌的侵襲，就是已患者更能使病狀惡化。

「若素」對於肺病有預防和治療的兩種特効，牠能賦給胃腸活動的機能，提高榮養，補給肺部榮養的不足，增強體力，所以能够防止結核菌的侵入，而且「若素」特別據有一種脫去結核菌臘衣的成分，使白血球的殺菌力和藥力，直接將病菌盡數殺滅，肺病也就可以很迅速的治癒了。

適應症
結核病　疲勞衰老
胃腸諸症　消化不良
衰弱兒　食慾不振
姙娠婦　神經衰弱

一月服量	一元六角
各地藥房	均有代售

去病延年　強身補血　若素

奉天市信濃町十七番地　若素本舖